S L U Ž B E N I G L A S N I K

O P Ć I N E H E R C E G O V A C

OPĆINA HERCEGOVAC Godina XXIV Hercegovac
Moslavačka 147, tel. 524-560 Broj 4 22. svibanj 2018.
Glasnik izlazi prema potrebi

OPĆINSKO VIJEĆE

Strana

1. Godišnji izvještaj o izvršenju proračuna Općine Hercegovac za 2017. g.....1
2. Odluka o raspodjeli rezultata.....30
3. Odluka o izmjeni i dopuni Proračuna Općine Hercegovac za 2018.g.II. izmjene.....33
4. Izmjena programa održavanja komunalne infrastrukture u 2018.g.II. izmjene.....34
5. Izmjena programa gradnje objekata i uređaja komunalne infrastrukture u 2018.g.II. izmjene.....58
6. Odluka o donošenju Plana gospodarenja otpadom Općine Hercegovac za 2018.-2023.g.....60
7. Plan gospodarenja otpadom Općine Hercegovac od 2018. do 2023.g.....61
8. Odluka o dodjeli obavljanja javne usluge prikupljanja miješanog komunalnog otpada i biorazgradivog komunalnog otpada na području Općine Hercegovac.....115
9. Odluka o koeficijentima za obračun plaće službenika i namještenika u Jedinstvenom upravnom odjelu.....116

OPĆINSKI NAČELNIK

1. III. izmjena plana nabave za 2018.g.....118
2. Odluka o početku postupka jednostavne nabave - pješačke staze 123
3. Odluka o imenovanju članova Povjerenstva - pješačke staze.....124
4. Odluka o odabiru - pješačke staze.....125
5. Odluka o početku postupka jednostavne nabave - sanacija ceste.....127
6. Odluka o imenovanju članova Povjerenstva - sanacija ceste.....128
7. Odluka o odabiru - sanacija ceste.....129
8. Odluka o početku postupka jednostavne nabave - nadogradnja prostora.....131
9. Odluka o imenovanju članova Povjerenstva - nadogradnja prostora.....132

OPĆINA HERCEGOVAC

I. GODIŠNJI IZVJEŠTAJ O IZVRŠENJU PRORAČUNA OPĆINE HERCEGOVAC ZA 2017. GODINU

I. OPĆI DIO

REPUBLIKA HRVATSKA

BJELOVARSKO-BILOGORSKA ŽUPANIJA

OPĆINA HERCEGOVAC
OPĆINSKO VIJEĆE HERCEGOVAC

Klasa: 400-08/18-01/02
Urbroj: 2123/03-01-18-1
Hercegovac, 21.05.2018-

Temeljem članka 108. i 110 Zakona o proračunu (Nar. novine broj 87/08., 136/12. i 15/15) te članka 4. Pravilnika o polugodišnjem i godišnjem izvještaju o izvršenju proračuna (Nar.novine 24/13. i 102/17.) i članka 30. Statuta Općine Hercegovac (Službeni glasnik Općine Hercegovac br. 1/2018.) Općinsko vijeće Općine Hercegovac na svojoj sjednici održanoj 21. svibnja 2018. godine donijelo je

GODIŠNJI IZVJEŠTAJ O IZVRŠENJU PRORAČUNA OPĆINE HERCEGOVAC ZA 2017. GODINU

Članak 1.

Godišnji izvještaj o izvršenju proračuna Općine Hercegovac za 201. godinu sastoji se od:

1. Opći dio proračuna koji čini Račun prihoda i rashoda i Račun financiranja
2. Posebni dio proračuna po organizacijskoj i programskoj klasifikaciji
3. Izvještaj o zaduživanju na domaćem i stranom tržištu novca i kapitala
4. Izvještaj o korištenju proračunske zalihe
5. Izvještaj o danim jamstvima i izdacima po jamstvima
6. Obrazloženje ostvarenja prihoda i primitakam rashoda i izdataka.

OPĆI DIO

		1 IZVRŠENJE 2016.	2 IZVORNI PLAN 2017.	3 TEKUĆI PLAN 2017.	4 IZVRŠENJE 2017.	4/1 in-deks	4/3 in-deks
A. RAČUN PRIHODA I RASHODA							
6	Prihodi poslovanja	5.039.024	8.256.850	5.440.880	5.680.005	113	104
7	Prihodi od prodaje nefinancijske imovine	29.552	105.000	28.600	30.037	102	105
3	Rashodi poslovanja	3.991.072	5.666.850	4.579.480	4.246.832	106	93
4	Rashodi za nabavu nefinancijske imovine	242.838	2.695.000	890.000	551.775	227	62
	RAZLIKA - VIŠAK/MANJAK	834.666	0	0	911.436	109	####

B. RAČUN ZADUŽIVANJA/FINANCIRANJA							
8	Primici od financijske imovine i zaduživanja	0	0,00	0	0	####	####
	NETO ZADUŽIVANJE/FINANCIRANJE	0	0,00	0	0	####	####
C. RASPOLOŽIVA SREDSTVA IZ PRETHODNIH GODINA (VIŠAK PRIHODA I REZERVIRANJA)							
9	Vlastiti izvori	1.252.483	0	0	0	0	####
VIŠAK/MANJAK + NETO ZADUŽIVANJA/FINANCIRANJA + RASPOLOŽIVA SREDSTVA IZ PRETHODNIH GODINA							
		2.087.149	0,00	0	911.436	44	####

Prihodi i rashodi te primici i izdaci po ekonomskpj klasifikaciji utvrđeni u Računu prihoda i rashoda ostvareni su kako slijedi:

BROJ KONTA šifra izvora	VRSTA PRIHODA / IZDATAKA	1 IZVRŠENJE 2016.	2 IZVORNI PLAN 2017.	3 TEKUĆI PLAN 2017.	4 IZVRŠENJE 2017.	4/1 in-deks	4/3 in-deks
A. RAČUN PRIHODA I RASHODA							
6	**Prihodi poslovanja**	**5.039.024**	**8.256.850**	**5.440.880**	**5.680.005**	**113**	**104**
61	**Prihodi od poreza**	**2.146.933**	**2.002.000**	**1.626.000**	**1.651.211**	**77**	**102**
611	**Porez i prirez na dohodak**	**2.067.917**	**1.845.000**	**1.515.000**	**1.544.918**	**75**	**102**
6111	Porez i prirez na dohodak od nesamostalnog rada	1.644.438			1.419.234	86	
6112	Porez i prirez na dohodak od samostalnih djelatnosti	389.566			333.071	85	
6113	Porez i prirez na dohodak od imovine i imovinskih prava	22.118			24.891	113	
6114	Porez i prirez na dohodak od kapitala	126.378			12.970	10	
6115	Porez i prirez na dohodak po god.prijavi		0		0	####	
6116	Porez na doh.utvrđen u postupku nadzora	502			0	0	
6117	Povrat poreza i prireza na dohodak po godišnjoj prijavi	115.085			245.248	213	
613	**Porezi na imovinu**	**38.657**	**102.000**	**80.000**	**76.936**	**199**	**96**
6131	Stalni porezi na imovinu	3.226			1.862	58	
6134	Povremeni porezi na imovinu	35.431			75.074	212	
614	**Porezi na robu i u sluge**	**40.359**	**55.000**	**31.000**	**29.357**	**73**	**95**
6142	Porez na promet	18.504			26.048	141	
6145	Porezi na korištenje dobara ili izvođenje aktivnosti	21.855			3.309	15	
63	**Pomoći od ostalih subjekata unutar opće države**	**1.576.187**	**4.757.650**	**2.449.080**	**2.689.731**	**171**	**110**
633	**Pomoći proračunu iz drugih proračuna**	**1.375.968**	**1.778.250**	**1.980.000**	**2.136.588**	**155**	**108**
6331	Tekuće pomoći proračunu iz drugih proračuna (BBŽ)				43.132	####	
6331	Tekuće pomoći proračunu iz drugih proračuna (Min.fin.)	1.375.968			1.681.856	122	
6331	Tekuće pomoći proračunu iz drugih proračuna (Općina Velika Trnovitica)				31.600		
6332	Kapit.pomoći prorač.iz drugih proračuna				380.000		
634	**Pomoći od izvanproračunskih korisnika**	**59.144**	**2.829.400**	**312.080**	**403.015**	**681**	**129**
6341	Tek. pom. od izvanproračunskih korisnika(Fond za zaš.okol.)				403.015	####	
6341	Tek. pom. od izvanproračunskih korisnika-HZZZ	59.144				0	
6342	Kapit.pom.od izvanproračunskih korisnika (Fond za zaš.okol., Agencija za plać.u poljop.)					####	
635	**Pomoći izravnanja za decentralizirane funkcije**	**141.075**	**150.000**	**157.000**	**150.128**	**106**	**96**
6351	Tekuće pomoći izravnanja za decent.funkcije	141.075			150.128	106	
64	**Prihodi od imovine**	**757.602**	**956.100**	**902.700**	**882.413**	**116**	**98**
641	**Prihodi od financijske imovine**	**92.276**	**17.000**	**950**	**892**	**1**	**94**
6413	Kamate na oročena sredstva i depozite po viđenju	1.419			268	19	
6414	Prihodi od zateznih kamata	90.857			624	1	
642	**Prihodi od nefinancijske imovine**	**665.326**	**939.100**	**901.750**	**881.521**	**132**	**98**
6421	Naknade za koncesije	16.124			9.205	57	
6422	Prihodi od zakupa i iznajmljivanja imovine	562.134			815.590	145	
6423	Naknada za korištenje nefinancijske imovine	17.444			22.139	127	
6429	Ostali prihodi od nefinancijske imovine	69.624			34.587	50	
65	**Prihodi od administrativnih pristojbi i po posebnim propisima**	**541.584**	**510.100**	**459.600**	**453.227**	**84**	**99**
651	**Administrativne (upravne) pristojbe**	**74.542**	**75.100**	**69.700**	**70.549**	**95**	**101**
6512	Županijske, gradske i općinske pristojbe i naknade	71.125			68.625	96	
6513	Ostale upravne pristojbe i naknade	3.097			1.924	62	

6514	Ostale pristojbe i naknade	320			0	0	
652	**Prihodi po posebnim propisima**	**32.196**	**35.000**	**64.900**	**63.166**	**196**	**97**
6522	Prihodi vodnog gospodarstva	22.891			13.346	58	
6524	Doprinosi za šume	6.773			2.965	44	
6526	Ostali nespom.prihodi - ref.Hr.zav.za zapošlj.	2.532			46.855	1.851	
653	**Komunalni doprinosi i naknade**	**434.846**	**400.000**	**325.000**	**319.512**	**73**	**98**
6531	Komunalni doprinosi	87.832			27.395	31	
6532	Komunalne naknade	346.355			292.117	84	
6533	Naknade za priključak	659		0			
68	**Kazne, upravne mjere i ost.prih**	**16.718**	**31.000**	**3.500**	**3.423**	**20**	**98**
681	**Kazne i upravne mjere**	**0**	**1.000**	**0**	**0**	####	
6819	Ostale kazne				0	####	
683	**Ostali prihodi**	**16.718**	**30.000**	**3.500**	**3.423**	**20**	**98**
6831	Ostali prihodi	16.718			3.423	20	
7	**Prihodi od prodaje nefinancijske imovine**	**29.552**	**105.000**	**28.600**	**30.037**	**102**	**105**
71	**Prihodi od prodaje neproizvodne imovine**	**3.677**	**75.000**	**6.500**	**6.500**	**177**	**100**
711	**Prihodi od prodaje mater. imovine**	**3.677**	**75.000**	**6.500**	**6.500**	**177**	**100**
7111	Zemljište	3.677			6.500	177	####
72	**Prihodi od prodaje proizvedene dugotrajne imovine**	**25.875**	**30.000**	**22.100**	**23.537**	**91**	**107**
721	**Prihodi od prodaje građevinskih objekata**	**25.875**	**30.000**	**21.000**	**22.505**	**87**	**107**
7211	Stambeni objekti	22.885			22.505	98	####
7212	Poslovni obkekti	2.990					
723	**Prijevozna sredstva**	**0**	**0**	**1.100**	**1.032**		
7231	Prijevozna sredstva			1.100	1.032		
3	**Rashodi poslovanja**	**3.991.072**	**5.666.850**	**4.579.480**	**4.246.832**	**106**	**93**
31	**Rashodi za zaposlene**	**624.013**	**793.150**	**756.400**	**746.321**	**120**	**99**
311	**Plaće**	**527.693**	**659.100**	**623.500**	**619.195**	**117**	**99**
3111	Plaće za redovan rad	527.693			619.195	117	
312	**Ostali rashodi za zaposlene**	**15.000**	**20.000**	**25.000**	**22.250**	**148**	**89**
3121	Ostali rashodi za zaposlene	15.000			22.250	148	
313	**Doprinosi na plaće**	**81.320**	**114.050**	**107.900**	**104.876**	**129**	**97**
3132	Doprinosi za obvezno zdravstveno osiguranje	73.282			94.510	129	
3133	Doprinosi za obvezno osiguranje u slučaju nezaposlenosti	8.038			10.366	129	
32	**Materijalni rashodi**	**1.601.064**	**2.308.800**	**1.873.480**	**1.726.548**	**108**	**92**
321	**Naknade troškova zaposlenima**	**18.061**	**29.500**	**27.330**	**24.832**	**137**	**91**
3211	Službena putovanja	950			1.407	148	
3212	Naknade za prijevoz, za rad na terenu i odvojeni život	15.051			14.821	98	
3213	Stručno usavršavanje zaposlenika	1.100			7.500	682	
3214	Ostale naknade troškova zaposlenima	960			1.104	115	
322	**Rashodi za materijal i energiju**	**263.480**	**441.200**	**289.500**	**258.935**	**98**	**89**
3221	Uredski materijal i ostali materijalni rashodi	17.365			18.151	105	
3223	Energija	202.847			186.634	92	
3224	Materijali i dijelovi za tekuće i investicijsko održavanje	36.067			50.836	141	
3225	Sitni inventar i auto gume	6.972			3.151	45	
3227	Službena, radna i zaštitna odjeća i obuća	229			163	71	
323	**Rashodi za usluge**	**1.186.387**	**1.621.400**	**1.347.150**	**1.248.991**	**105**	**93**
3231	Usluge telefona, pošte i prijevoza	26.162			22.933	88	
3232	Usluge tekućeg i investicijskog održavanja	881.267			887.961	101	
3233	Usluge promidžbe i informiranja	64.183			88.933	139	
3234	Komunalne usluge	76.786			74.286	97	
3235	Zakupnine i najamnine	23.150			27.099	117	
3236	Zdravstvene i veterinarske usluge	9.520			9.520	100	
3237	Intelektualne i osobne usluge	98.735			131.095	133	
3238	Računalne usluge	375			347	93	
3239	Ostale usluge	6.209			6.817	110	
324	**Nakn.tr.osobama izvan rad.odn.**	**3.593**	**7.000**	**7.000**	**6.830**	**190**	**98**
3241	Naknade troškova osobama izvan radnog odnosa	3.593			6.830	190	
329	**Ostali nespomenuti rashodi poslovanja**	**129.543**	**209.700**	**202.500**	**186.960**	**144**	**92**
3291	Naknade za rad pred. i izvršnih tijela, povjerenstava i slično	63.713			95.683	150	
3292	Premije osiguranja	6.772			16.043	237	
3293	Reprezentacija	52.510			68.107	130	
3294	Članarine	3.883			4.603	119	
3295	Pristojbe i naknade	520			15	3	
3299	Ostali nespomenuti rashodi poslovanja	2.145			2.509	117	
34	**Financijski rashodi**	**8.076**	**11.600**	**7.600**	**5.946**	**74**	**78**
343	**Ostali financijski rashodi**	**8.076**	**11.600**	**7.600**	**5.946**	**74**	**78**

3431	Bankarske usluge i usluge platnog prometa	8.073			5.940	74	
3433	Zatezne kamate	3			6	200	
3434	Ostali nespomenuti financijski rashodi	0			0		
35	**Subvencije**	**108.681**	**185.000**	**105.000**	**104.431**	**96**	**99**
352	**Subvencije trg.dr.,obrt.,malim i srednjim poduzet.izvan javnog sek.**	**108.681**	**185.000**	**105.000**	**104.431**	**96**	**99**
3523	Subvencije poljoprivrednicima i obrtnicima	108.681			104.431	96	
36	**Pomoći dane u inozemstvo i unutar opće države**	**700.004**	**1.331.000**	**857.000**	**816.763**	**117**	**95**
363	**Pomoći unutar opće države**	**0**	**13.000**	**0**	**0**		
3631	Tekuće pomoći unutar općeg proračuna	0		0	0		
3632	Kap.pom. ost.izvan.pror.korisn.drž.pro-projekti	0	0	0	0		
3632	Kap.pom. unutar općeg proračuna	0	0	0	0		
366	**Pomoći proračunskim korisnicima drugih proračuna**	**700.004**	**1.318.000**	**857.000**	**816.763**	**117**	
3661	Tekuće pomoći proračunskim korisnicima drugih proračuna	696.254			816.763	117	
3662	Kapitalne pomoći proračunskim korisnicima drugih proračuna	3.750		0	0	0	
37	**Naknade građanima i kućanstvima na temelju osiguranja i druge naknade**	**76.846**	**98.200**	**205.200**	**203.762**	**265**	**99**
372	**Ostale naknade građanima i kućanstvima iz proračuna**	**76.846**	**98.200**	**205.200**	**203.762**	**265**	**99**
3721	Naknade građanima i kućanstvima u novcu	76.846			203.762	265	
38	**Donacije i ostali rashodi**	**872.388**	**939.100**	**774.800**	**643.061**	**74**	**83**
381	**Tekuće donacije**	**450.685**	**544.100**	**514.600**	**493.914**	**110**	**96**
3811	Tekuće donacije u novcu	450.685			493.914	110	
382	**Kapitalne donacije**	**2.990**	**0**	**0**	**0**	**0**	
3821	Kapitalne donacije neprofit. organizacijama	2.990	0	0	0	0	
383	**Naknada štete**	**286.346**	**0**	**0**	**125.532**	**44**	
3831	Naknade fizičkim osobama	286.346	0	0	125.532	44	
385	**Izvanredni rashodi**	**0**	**10.000**	**9.200**	**0**		**0**
3851	Nepredviđeni rashodi do visine pror.prič.	0			0		
386	**Kapitalne donacije**	**132.367**	**385.000**	**251.000**	**23.615**	**18**	**9**
3861	Kapitalne pomoći trgovačkim društvima	132.367			23.615	18	
4	**Rashodi za nabavu nefinancijske imovine**	**242.838**	**2.695.000**	**890.000**	**551.775**	**227**	**62**
41	**Rashodi za nabavu neproizvedene imovine**	**45.000**	**1.500.000**	**308.500**	**300**	**1**	**0**
411	**Materijalna imovina - prirodna bogatstva**	**45.000**	**0**	**0**	**0**	**0**	
4111	Zemlja za poduzet.zonu i pročistač	45.000	0	0	0	0	
412	**Nematerijalna imovina**	**0**	**1.500.000**	**308.500**	**300**		
4124	Ostala prava	0			300		
42	**Rashodi za nabavu proizvedene dugotrajne imovine**	**193.072**	**1.195.000**	**569.500**	**540.366**	**280**	**95**
421	**Građevinski objekti**	**19.486**	**794.000**	**20.000**	**10.800**	**55**	**54**
4212	Poslovni objekti	15.909	0	0	0	0	
4213	Ceste, željeznice i ostali prometni objekti	3.000			10.800	360	
4214	Ostali građevinski objekti	577		0	0	0	
422	**Postrojenja i oprema**	**168.586**	**323.000**	**470.200**	**450.316**	**267**	**96**
4221	Uredska oprema i namještaj	24.934			34.893	140	
4222	Komunikacijska oprema	3.577		0	0	0	
4223	Oprema za održavanje i zaštitu	0			67.484		
4227	Uređaji, strojevi i oprema za ost.namj.	140.075	ž		347.939	248	
423	**Prijevozna sredstva**	**0**	**70.000**	**73.000**	**73.000**		
4231	Prijevozna sredstva u cestovnom prometu	0			73.000		
426	**Nematerijalna proizvedena imovina**	**5.000**	**8.000**	**6.300**	**6.250**	**125**	**99**
4262	Ulaganja u računalne programe	0		0	0		
4263	Umjetnička, literarna i znanstvena djela	5.000	0		6.250	125	
45	**Rash.za dodatna ulaganja na nefin.imovini**	**4.766**	**0**	**12.000**	**11.109**	**233**	
451	**Dodatna ulaganja na građ. objektima**	**4.766**	**0**	**12.000**	**11.109**	**233**	
4511	Dodatna ulaganja na građ. objektima	4.766	0		11.109	233	
B. RAČUN ZADUŽIVANJA/FINANCIRANJA						**####**	
8	**Primici od financijske imovine i zaduživanja**	**0**	**0**	**0**		**####**	**####**
81	**Primljene glavnice zajmova**	**0**	**0**	**0**		**####**	**####**
813	**Primici glavnice zajmova danih bankama**	**0**	**0**	**0**		**####**	**####**
8132	Povrat zajmova danih kreditnim institucijama u javnom sektoru		0	0		**####**	**####**
9	**Vlastiti izvori**	**2.087.149**	**0**	**0**	**0**	**0**	**####**
92	**Rezultat poslovanja**	**2.087.149**	**0**	**0**	**0**	**0**	**####**
922	**Višak/manjak prihoda**	**2.087.149**	**0**	**0**	**0**	**0**	**####**
9221	Višak prihoda	2.087.149		0		**0**	**####**

OPĆINA HERCEGOVAC

GODIŠNJI IZVJEŠTAJ O IZVRŠENJU PRORAČUNA OPĆINE HERCEGOVAC ZA 2017. G

II. Posebni dio

II.I. Organizacijska klasifikacija

Račun/ Pozicija			Opis	Izvorni plan 2017.	Tekući plan 2017.	Izvršenje 2017.	Indeks 5/4
1			2	3	4	5	6
RAZDJEL	001		OPĆINSKO VIJEĆE I URED NAČELNIKA	397.800	397.900	368.616	93
Glava		01	Općinsko vijeće i izvršna tijela	80.000	85.000	72.606	85
Glava		02	Ured načelnika	317.800	312.900	296.010	95
RAZDJEL	002		JEDINSTVENI UPRAVNI ODJEL	7.964.050	5.071.580	4.429.991	87
Glava		01	Jedinstveni upravni odjel	1.206.700	977.200	902.493	92
Glava		02	Vatrogastvo i civilna zaštita	313.000	267.000	250.128	94
Glava		03	Gospodarstvo	338.500	217.000	341.175	157
Glava		04	Komunalna infrastruktura	2.918.100	2.009.880	1.696.811	84
Glava		05	Javne ustanove predškoskog odgoja	2.509.000	956.200	615.014	64
Glava		06	Programska djelatnost kulture	310.500	248.000	238.696	96
Glava		07	Programska djelatnost športa	178.000	200.000	195.930	98
Glava		08	Programska djelatnost socijalne skrbi	190.250	196.300	189.744	97
			UKUPNO:	8.361.850	5.469.480	4.798.607	88

II.II. Posebni dio prema programskoj klasifikaciji

Šifra: Programska Program/ projekt Aktivnost	Šifra Izvor	FUNK. KLASIF.	BROJ RAČUNA	VRSTA RASHODA I IZDATAKA	1 Izvorni plan 2017. god.	2 Tekući plan 2017.	3 Izvršenje 2017.	3/2 in-deks
			UKUPNO RASHODI I IZDACI		8.361.850	5.469.480	4.798.607	88
			RAZDJEL					
001			001	OPĆINSKO VIJEĆE I URED NAČELNIKA	397.800	397.900	368.616	93
001 01			GLAVA 001 01 Općinsko vijeće i izvršna tijela		80.000	85.000	72.606	
01		01	Funkcijska klasifikacija: 01- opće javne usluge					
P 1001			Program 01: Donošenje akata i mjera iz djelokruga predstavničkog i izvršnog tijela		80.000	85.000	72.606	85
A 1001 01		0111	Aktivnost:	Redovan rad predstavničkog tijela	80.000	85.000	72.606	0

			Izvor 11 - Opći prihodi i primici	0	50.850	48.713	
			Izvor 52 - Pomoći (mjes.dot.)	80.000	34.150	23.893	
		3	Rashodi poslovanja	80.000	85.000	72.606	85
		32	Materijalni rashodi	80.000	85.000	72.606	85
		323	Rashodi za usluge	15.000	20.000	15.823	79
		3233	Usluge promidžbe i informiranja	15.000	20.000	15.823	79
		329	Ostali nespomenuti rashodi poslovanja	65.000	65.000	56.783	87
		3291	Naknade za rad predstavničkih tijela	45.000	43.000	36.148	84
		3293	Reprezentacija	18.000	22.000	20.635	94
		3631	tekuće pomoći sred.župan.i gradskim pror.	2.000			#DIJ/0!
		GLAVA 001					
		02	URED NAČELNIKA	317.800	312.900	296.010	95
	01	Funkcijska klasifikacija: 01- opće javne usluge					
P1002		Program 01:	Donošenje akata i mjera iz djelokruga predstavničkog i izvršmg tijela	278.700	279.900	263.090	94
A 1002 01	0111	Aktivnost:	Redovan rad ureda načelnika	266.700	270.700	263.090	97
			Izvor 11 - Opći prihodi i primici	173.100	163.700	156.328	
			Izvor 52 - Pomoći (mjes.dot.)	93.600	107.000	106.762	
	0111	3	Rashodi poslovanja	266.700	270.700	263.090	97
	0111	31	Rashodi za zaposlene	173.100	172.600	171.106	99
	0111	311	Plaće (bruto)	147.500	147.000	145.995	99
	0111	3111	Plaće za redovan rad	147.500	147.000	145.995	99
	0111	313	Doprinosi na plaće	25.600	25.600	25.111	98
	0111	3132	Doprinosi za zdravstveno osiguranje	23.000	23.000	22.629	98
	0111	3133	Doprinosi za zapošljavanje	2.600	2.600	2.482	95
	0111	32	Materijalni rashodi	93.600	98.100	91.984	94
	0111	321	Naknade troškova zaposlenima	9.800	9.600	8.622	90
	0111	3211	Službena putovanja	1.500	1.500	1.056	70
	0111	3212	Naknada za prijevoz, rad na terenu	6.800	6.600	6.526	99
	0111	3214	Ostale naknade troškova zaposlenima	1.500	1.500	1.040	69
	0111	322	Rashodi za materijal i energiju	16.500	14.300	13.595	95
	0111	3223	Energija	16.000	13.800	13.473	98
	0111	3224	Materijal i dijelovi za tek. i invest. održ.	500	500	122	24
	0111	323	Rashodi za usluge	33.100	32.200	29.709	92
	0111	3231	Usluge telefona, pošte i prijevoza	11.000	8.200	7.875	96
	0111	3232	Usluge tek. i invest. održavanja	5.000	4.000	2.817	70
	0111	3233	Promidžba i informiranje	16.000	19.000	18.089	95
	0111	3239	Ostale usluge	1.100	1.000	928	93
	0111	329	Ostali nespomenuti rashodi poslovanja	34.200	42.000	40.058	95
	0111	3292	Premije osiguranja	4.200	12.000	11.774	98
	0111	3293	Reprezentacija	30.000	30.000	28.284	94
A 1002 02	0111	Aktivnost:	Tekuća zaliha proračuna	10.000	9.200	0	0
			Izvor - 11 Opći prihodi i primici	10.000	9.200	0	
	0111	3	Rashodi poslovanja	10.000	9.200	0	0
	0111	38	Donacije i ostali rashodi	10.000	9.200	0	0
	0111	385	Izvanredni rashodi	10.000	9.200	0	0
	0111	3851	Nepredviđeni rashodi do visine pror.prič.	10.000	9.200	0	0
A 1002 03	0111	Aktivnost:	Informiranje - pomoć trgov. društvu	2.000	0	0	
			Izvor 11 - Opći prihodi i primici	2.000		0	
	0111	3	Rashodi poslovanja	2.000	0	0	
	0111	38	Donacije i ostali rashodi	2.000	0	0	
	0111	386	Kapitalne pomoći	2.000	0	0	
	0111	3861	Kapitalne pom.trg.društ.u jav.sektoru Krugoval	2.000	0		
P 1003		Program 02	Program političkih stranaka	39.100	33.000	32.920	100
A 1003 01	0111	Aktivnost:	Osnovne funkcije stranaka	39.100	33.000	32.920	100
			Izvor 11 - Opći prihodi i primici	39.100	25.300	25.260	
			Izvor 52 - Pomoći (mjes.dot.)		7.700	7.660	
	0111	3	Rashodi poslovanja	39.100	33.000	32.920	100

	0111	38	Donacije i ostali rashodi	39.100	33.000	32.920	100
	0111	381	Tekuće donacije	39.100	33.000	32.920	100
	0111	3811	Tekuće donacije u novcu	39.100	33.000	32.920	100
002		RAZDJEL 002	JEDINSTVENI UPRAVNI ODJEL	7.964.050	5.071.580	4.429.991	87
002 01		GLAVA 002 01	JEDINSTVENI UPRAVNI ODJEL	1.206.700	977.200	902.493	92
01	01	Funkcijska klasifikacija: 01 - opće javne usluge					
P 1004		Program 03:	Priprema i donošenje akata iz djelokruga tijela	1.206.700	977.200	902.493	92
A 1004 01	0112	Aktivnost:	Administrativno, tehničko i stručno osoblje	648.700	605.700	570.316	94
			Izvor 11 - Opći prihodi i primici	288.650	260.000	253.997	
			Izvor 43 - Prihodi za posebne namjene	24.650	20.000	19.369	
			Izvor 44 - Prihodi za posebne namjene	51.400	58.000	57.668	
			Izvor 52 - Pomoći (mjes.dot.)	284.000	267.700	239.282	
	0112	3	Rashodi poslovanja	648.700	605.700	570.316	94
	0112	31	Rashodi za zaposlene	355.400	355.400	347.685	98
	0112	311	Plaće	286.000	286.000	283.500	99
	0112	3111	Plaće za redovan rad	286.000	286.000	283.500	99
	0112	312	Ostali rashodi za zaposlene	20.000	20.000	17.250	86
	0112	3121	Ostali rashodi za zaposlene	20.000	20.000	17.250	86
	0112	313	Doprinosi na plaće	49.400	49.400	46.935	95
	0112	3132	Doprinos za zdravstveno osiguranje	44.400	44.400	42.296	95
	0112	3133	Doprinos za zapošljavanje	5.000	5.000	4.639	93
	0112	32	Materijalni rashodi	281.700	242.700	216.685	89
	0112	321	Naknade troškova zasposlenima	10.600	15.800	14.337	91
	0112	3211	Službena putovanja	1.000	1.000	351	35
	0112	3212	Nakn.za prijevoz, rad na terenu	6.800	6.700	6.422	96
	0112	3213	Stručno usavršavanje zaposlenika	2.000	8.000	7.500	94
	0112	3214	Ostale naknade troškova zaposlenima	800	100	64	64
	0112	322	Rashodi za materijal i energiju	89.700	56.300	45.877	81
	0112	3221	Uredski materijal i ostali mater. rashodi	25.200	18.400	15.163	82
	0112	3223	Energija	48.000	25.100	23.286	93
	0112	3224	Materijal i dijelovi za tek. i invest. održ.	6.000	4.500	4.114	91
	0112	3225	Sitni inventar	10.000	8.000	3.151	39
	0112	3227	Službena, radna i zaštitna odjeća i obuća	500	300	163	54
	0112	323	Rashodi za usluge	167.900	158.600	146.102	92
	0112	3231	Usluge telefona, pošte i prijevoza	18.000	12.300	11.514	94
	0112	3232	Usluge tek. i invest. održavanja	26.000	27.000	26.039	96
	0112	3233	Usluge promidžbe i informiranja	21.000	34.000	32.061	94
	0112	3234	Komunalne usluge	23.100	22.200	21.902	99
	0112	3235	Zakupnine i najamnine	2.000	1.500	1.099	73
	0112	3236	Zdravstvene i veterinarske usluge	9.600	9.600	9.520	99
	0112	3237	Intelektualne i osobne usluge	62.200	45.000	38.078	85
	0112	3239	Ostale usluge	6.000	7.000	5.889	84
	0112	329	Ostali nespomenuti rashodi poslovanja	13.500	12.000	10.369	86
	0112	3292	Premije osiguranja auta	2.000	1.400	1.301	93
	0112	3293	Reprezentacija	2.000	2.000	1.941	97
	0112	3294	Članarine	5.500	5.500	4.603	84
	0112	3295	Pristojbe i naknade	2.000	100	15	15
	0112	3299	Ostali nespomenuti rashodi poslovanja	2.000	3.000	2.509	84
	0112	34	Financijski rashodi	11.600	7.600	5.946	78
	0112	343	Ostali financijski rashodi	11.600	7.600	5.946	78
	0112	3431	Bankarske usluge i usluge platnog prometa	10.000	6.500	5.940	91
	0112	3433	Zatezne kamate	100	100	6	6
	0112	3434	Ostali nespomenuti financijski rashodi	1.500	1.000		0
A 1004 02	0112	Aktivnost:	Stručno osposobljavanje	7.000	7.000	6.830	98
			Izvor 52 - Pomoći (HZZZ)	7.000	7.000	6.830	
	0112	3	Rashodi poslovanja	7.000	7.000	6.830	98
	0112	32	Materijalni rashodi	7.000	7.000	6.830	98
	0112	324	Nakn.troškova osobama izvan radnog odn.	7.000	7.000	6.830	98

	0112	3241	Nakn. troškova osobama izvan radnog odn.	7.000	7.000	6.830	98
A 1004 03	0113	Aktivnost:	Troškovi izbora	104.500	69.200	68.570	99
			Izvor 11 - Opći prihodi i primici	52.250	54.500	53.938	
			Izvor 52 - Pomoći	52.250	14.700	14.632	
	0113	3	Rashodi poslovanja	104.500	69.200	68.570	99
	0113	32	Materijalni rashodi	104.500	69.200	68.570	99
	0113	322	Rashodi za materijal i energiju	3.000	3.000	2.988	100
	0113	3221	Uredski materijal i ostali mater. rashodi	3.000	3.000	2.988	100
	0113	323	Rashodi za usluge	14.500	6.200	6.047	98
	0113	3233	Usluge promidžbe i informiranja	12.000	5.700	5.700	100
	0113	3238	Računalne usluge	2.500	500	347	69
	0113	329	Ostali nespomenuti rashodi poslovanja	87.000	60.000	59.535	99
	0113	3291	Naknade za rad predstavničkih tijela	87.000	60.000	59.535	99
A 1004 04	0112	Aktivnost:	Održ.zgrada za kor.-domovi	103.500	70.500	54.360	77
			Izvor 11 - Opći prihodi i primici	59.500	7.800	7.274	
			Izvor 43 - Prihodi za posebne namjene	10.000	14.700	14.691	
			Izvor 52 - Pomoći (mjes.dot.)	34.000	48.000	32.395	
	0112	3	Rashodi poslovanja	81.500	40.500	28.360	70
	0112	32	Materijalni rashodi	81.500	40.500	28.360	70
	0112	322	Rashodi za materijal i energiju	34.000	26.000	19.506	75
	0112	3223	Energija	24.000	21.000	18.265	87
	0112	3224	Materijal i dijelovi za tek. i invest. održ.	10.000	5.000	1.241	25
	0112	3225	Sitni inventar	0	0		
	0112	323	Rashodi za usluge	47.500	14.500	8.854	61
	0112	3232	Usluge tekućeg i investicijskog održavanja	8.000	3.000	1.875	63
	0112	3234	Komunalne usluge	9.500	8.000	6.979	87
	0112	3237	Ostale intelektualne usluge	30.000	3.500		0
	0112	4	Rashodi za nabavu nefinancijske imovine	22.000	30.000	26.000	87
	0112	42	Rash. za nab. proizvedene nefinan. Imovine	22.000	30.000	26.000	87
	0112	422	Postrojenja i oprema	22.000	30.000	26.000	87
	0112	4221	Uredska oprema i namještaj	22.000	30.000	26.000	87
A 1004 05	0112	Aktivnost:	Održ.zgrada za kor.- opć.posl.prost.	265.000	200.000	178.791	89
			Izvor 43 - Prihodi za posebne namjene	41.500	46.300	41.391	
			Izvor 52 - Pomoći (mjes.dot.)	223.500	153.700	137.400	
	0112	3	Rashodi poslovanja	200.000	125.000	116.057	93
	0112	32	Materijalni rashodi	200.000	125.000	116.057	93
	0112	322	Rashodi za materijal i energiju	50.000	5.000	3.827	77
	0112	3224	Materijal i dijelovi za tek. i invest. održ.	50.000	5.000	3.827	77
	0112	323	Rashodi za usluge	150.000	120.000	112.230	94
	0112	3232	Usluge tekućeg i investicijskog održavanja	150.000	120.000	112.230	94
	0112	4	Rashodi za nabavu nefinancijske imovine	65.000	75.000	62.734	84
	0112	42	Rash. za nab. proizvedene nefinan. Imovine	65.000	75.000	62.734	84
	0112	422	Postrojenja i oprema	65.000	75.000	62.734	84
	0112	4223	Oprema za održavanje i zaštitu	65.000	75.000	62.734	84
K 1004 01	0112	Kapitalni projekt 01	Nabava dugotrajne imovine	78.000	18.500	17.376	94
			Izvor 11 - Opći prihodi i primici	8.000	8.500	8.483	
			Izvor 52 - Pomoći (mjes.dot.)	70.000	10.000	8.893	
	0112	4	Rashodi za nabavu nefinancijske imovine	78.000	18.500	17.376	94
	0112	42	Rashodi za nabavu proizvedene dugotrajne imovine	78.000	18.500	17.376	94
	0112	422	Postrojenja i oprema	70.000	18.500	17.376	94
	0112	4221	Uredska oprema i namještaj	60.000	10.000	8.893	89
	0112	4222	Komunikacijska oprema	10.000			#DIJ/0!
	0112	4227	Uređaji, strojevi i oprema za ost.namjene		8.500	8.483	100

	0112	426	Nematerijalna proizvedena imovina	8.000	0	0	#DIJ/0!
	0112	4262	Ulaganja u računovodstvene programe	8.000			#DIJ/0!
A 1003 07	0490	Aktivnost:	Prostorno planiranje	0	6.300	6.250	99
			Izvor 432 - Prihodi za posebne namjene		6.300	6.250	
	0490	4	Izdaci za financijsku imovinu	0	6.300	6.250	99
	0490	42	Izdaci za udjele u glavnici	0	6.300	6.250	99
	0490	426	Nematerijalna proizvedena imovina	0	6.300	6.250	99
	0490	4263	Dokumenti prostornog uređenja		6.300	6.250	99
002 02		GLAVA 002 02	VATROGASTVO I CIVILNA ZAŠTITA	313.000	267.000	250.128	94
03	03	Funkcijska klasifikacija: 03 - Javni red i sigurnost					
P 1005		Program 04:	Zaštita od požara i civilne zaštite	313.000	267.000	250.128	94
A 1005 01	0320	Aktivnost:	Osnovna djelatnost JVP	180.000	157.000	150.128	96
			Izvor 52 - Pomoći	180.000	157.000	150.128	
	0320	3	Rashodi poslovanja	180.000	157.000	150.128	96
	0320	36	Pomoći dane u inozem. i unutar opće drž.	180.000	157.000	150.128	96
	0320	366	Pomoći proračunskim korisn. drugih proračuna	180.000	157.000	150.128	96
	0320	3661	Tek.pomoći prorač.korisn.drugih proračuna	180.000	157.000	150.128	96
A 1005 02	0320	Aktivnost:	Osnovna djelatnost VZ HERCEGOVAC	120.000	110.000	100.000	91
			Izvor 11 - Opći prihodi i primici	120.000	20.000	20.000	
			Izvor 52 - Pomoći (mjes.dot.)		90.000	80.000	
	0320	3	Rashodi poslovanja	120.000	110.000	100.000	91
	0320	32	Materijalni rashodi	20.000	0	0	#DIJ/0!
	0320	323	Rashodi za usluge	20.000	0	0	#DIJ/0!
	0320	3237	Intelektualne i osobne usluge	20.000			#DIJ/0!
	0320	38	Donacije i ostali rashodi	100.000	110.000	100.000	91
	0320	381	Tekuće donacije	100.000	110.000	100.000	91
	0320	3811	Tekuće donacije u novcu	100.000	110.000	100.000	91
A 1005 03	0320	Aktivnost:	Civilna zaštita	13.000	0	0	#DIJ/0!
			Izvor 11 - Opći prihodi i primici	13.000		0	
	0320	36	Pomoći dane u inozemstvo i unutar opće države	13.000	0	0	#DIJ/0!
	0320	363	Pomoći unutar opće države	13.000	0	0	#DIJ/0!
	0320	3631	Tekuće pomoći unutar opće države	3.000			#DIJ/0!
	0320	3631	Tekuće pomoći unutar opće države	10.000			#DIJ/0!
002 03		Glava 002 03	GOSPODARSTVO	338.500	217.000	341.175	157
04	04	Funkcijska klasifikacija: 04 - Ekonomski odnosi					
P 1006		Program 05:	Poticanje razvoja gospodarstva	338.500	217.000	341.175	157
A 1006 01	0412	Aktivnost:	Djelovanje poduzetničkog centra i razvoj poduzetničkih zona	40.000	0	0	#DIJ/0!
			Izvor 11 - Opći prihodi i primici	40.000		0	
	0412	3	Rashodi poslovanja	40.000	0	0	#DIJ/0!
	0412	32	Materijalni rashodi	20.000	0	0	#DIJ/0!
	0412	323	Rashodi za usluge	20.000	0	0	#DIJ/0!
	0412	3237	Intelektualne i osobne usluge	20.000			#DIJ/0!
	0412	36	Pomoći dane u inozem. i unutar općeg proračuna	20.000	0	0	#DIJ/0!
	0412	366	Pomoći proračunskim korisn. drugih proračuna	20.000	0	0	#DIJ/0!
	0412	3661	Tek.pomoći prorač.korisn.drugih proračuna	20.000			#DIJ/0!
A 1006 02	0421	Aktivnost	Poticanje poljopriovrede - subvencioniranja uzgoja stoke	100.000	80.000	79.700	100
			Izvor 43 - Prihodi za posebne namjene	100.000	80.000	79.700	
	0421	3	Rashodi poslovanja	100.000	80.000	79.700	100
	0421	35	Subvencije	100.000	80.000	79.700	100
	0421	352	Subvencije trg.društ.,obrt.i malim poduzetnicima	100.000	80.000	79.700	100
	0421	3523	Subv.poljop.,malim i srednjim poduzet.	100.000	80.000	79.700	100
A 1006 03	0421	Aktivnost	Poticanje poljoprivrede - sufinanciranje osiguranja poljop.usijeva	40.000	25.000	24.731	99
			Izvor 43 - Prihodi za posebne namjene	40.000	25.000	24.731	

	0421	3	Rashodi poslovanja	40.000	25.000	24.731	99
	0421	35	Subvencije	40.000	25.000	24.731	99
	0421	352	Subv.poljop.,malim i srednjim poduzet.	40.000	25.000	24.731	99
	0421	3523	Subv.poljop.,malim i srednjim poduzet.	40.000	25.000	24.731	99
A 1006 04	0421	Aktivnost	Poticanje poljoprivrede - sufinanciranje usavršavanja i obrazovanja poljoprivred.	5.000	0	0	#DIJ/0!
			Izvor 43 - Prihodi za posebne namjene	5.000	0	0	
	0421	3	Rashodi poslovanja	5.000	0	0	#DIJ/0!
	0421	35	Subvencije	5.000	0	0	#DIJ/0!
	0421	352	Subven.poljop.,malim isred.poduzet.	5.000	0	0	#DIJ/0!
	0421	3523	Subven.poljop.,malim isred.poduzet.	5.000			#DIJ/0!
A 1006 05	0421	Aktivnost:	Poticanje gospodarstva-sufinan.prijavne dokum.na natječ. po razvojnim mjerama	40.000	0	0	#DIJ/0!
			Izvor 43 - Prihodi za posebne namjene	40.000	0	0	
	0421	3	Rashodi poslovanja	40.000	0	0	#DIJ/0!
	0421	35	Subvencije	40.000	0	0	#DIJ/0!
	0421	352	Subven.poljop.,malim isred.poduzet.	40.000	0	0	#DIJ/0!
	0421	3523	Subven.poljop.,malim i sred.poduzet.	40.000			#DIJ/0!
A 1006 06	0421	Aktivnost:	Isplata štete od elementarne nepogode	0	0	125.532	#DIJ/0!
			Izvor 11 - Opći prihodi i primici			2	
			Izvor 52 - Pomoći			125.530	
	0421	3	Rashodi Poslovanja	0	0	125.532	#DIJ/0!
	0421	38	Ostali rashodi	0	0	125.532	#DIJ/0!
	0421	383	Naknada štete	0	0	125.532	#DIJ/0!
	0421	3831	Naknada štete fizičkim osobama	0	0	125.532	#DIJ/0!
A 1006 07	0421	Aktivnost:	Manifestacije - Dani krumpira	107.500	112.000	111.212	99
			Izvor 43 - Prihodi za posebne namjene	31.000			
			Izvor 52 - Pomoći	76.500	112.000	111.212	
	0421	3	Rashodi poslovanja	107.500	112.000	111.212	99
	0421	32	Materijalni rashodi	90.000	96.200	95.412	99
	0421	322	Rashodi za materijal i energiju	1.000	400	393	98
	0421	3223	Energija	1.000	400	393	98
	0421	323	Rashodi za usluge	81.000	78.300	77.772	99
	0421	3233	Usluge promidžbe i informiranja	16.000	16.300	16.300	100
	0421	3235	Zakupnine i najamnine	23.000	26.000	26.000	100
	0421	3237	Intelektualne i osobne usluge	40.000	36.000	35.472	99
	0421	3239	Ostale usluge	2.000			#DIJ/0!
	0421	329	Ostali nespomenuti rashodi poslovanja	8.000	17.500	17.247	99
	0421	3293	Reprezentacija	8.000	17.500	17.247	99
	0421	38	Ostali rashodi	17.500	15.800	15.800	100
	0421	381	Tekuće donacije	17.500	15.800	15.800	100
	0421	3811	Tekuće donacije u novcu	17.500	15.800	15.800	100
A 1006 08	0473	Aktivnost:	Djelovanje Turističke zajednice	6.000	0	0	#DIJ/0!
			Izvor 11 - Opći prihodi i primici	4.000		0	
			Izvor 52 - Pomoći	2.000			
	0473	3	Rashodi poslovanja	6.000	0	0	#DIJ/0!
	0473	32	Materijalni rashodi	2.000	0	0	#DIJ/0!
	0473	329	Ostali nespomenuti rashodi poslovanja	2.000	0	0	#DIJ/0!
	0473	3294	Članarine	2.000			#DIJ/0!
	0473	38	Ostali rashodi	4.000	0	0	#DIJ/0!
	0473	381	Tekuće donacije	4.000	0	0	#DIJ/0!
	0473	3811	Tekuće donacije u novcu	4.000			#DIJ/0!
002 04		GLAVA 002 04:	KOMUNALNA INFRASTRUKTURA	2.918.100	2.009.880	1.696.811	263
04	06	Funkcijska klasifikacija: 06 - Usl. unapređenja stanovanja i zajednice					
P 1007		Program 06:	Održavanja objekata i uređaja komunalne infrastrukture	1.897.100	1.676.980	1.615.848	96
A 1007 01	0451	Aktivnost:	Održavanje cesta, mostova, kanala i drugih javnih površina	237.900	403.500	383.320	95
			Izvor 43 - Prihodi za posebne namjene	237.900	400.500	383.320	
			Izvor 44 - Prihodi za posebne namjene		3.000		

	0451	3	Rashodi poslovanja	237.900	403.500	383.320	95
	0451	32	Materijalni rashodi	237.900	403.500	383.320	95
	0451	322	Rashodi za materijal i energiju	15.400	1.700	1.633	96
	0451	3224	Materijal i dijelovi za tek. i invest. održ.	15.400	1.700	1.633	96
	0451	323	Rashodi za usluge	222.500	401.800	381.687	95
	0451	3232	Usluge tekućeg i investicijskog održavanja	222.500	351.800	331.687	94
	0451	3237	Intelektualne i osobne usluge		50.000	50.000	
	0451	36	Pomoći unutar općeg proračuna	0	0	0	#DIJ/0!
	0451	363	Pomoći unutar općeg proračuna	0	0	0	#DIJ/0!
	0451	3632	Kap.pom. ost.izvan.pror.korisn.drž.pro-projekti	0	0		#DIJ/0!
A 1007 02	0451	Aktivnost:	Zimska služba	30.000	30.000	12.176	41
			Izvor 44 - Prihodi za posebne namjene	30.000	30.000	12.176	
	0451	3	Rashodi poslovanja	30.000	30.000	12.176	41
	0451	32	Materijalni rashodi	30.000	30.000	12.176	41
	0451	322	Rashodi za materijal i energiju	600	600	26	4
	0451	3224	Materijal i dijelovi za tek. i invest. održ.	600	600	26	4
	0451	323	Rashodi za usluge	29.400	29.400	12.150	41
	0451	3232	Usluge tekućeg i investicijskog održavanja	29.400	29.400	12.150	41
A 1007 03	0560	Aktivnost:	Održavanje i uređivanje javnih zelenih površina	645.300	701.680	690.426	98
			Izvor 11 - Opći prihodi i primici	92.850		73.000	
			Izvor 43 - Prihodi za posebne namjene	14.050	16.000	15.925	
			Izvor 44 - Prihodi za posebne namjene	164.000	116.800	90.874	
			Izvor 52 - Pomoći	374.400	568.880	510.628	
	0560	3	Rashodi poslovanja	455.300	296.680	287.870	97
	0560	31	Rashodi za zaposlene	231.600	223.400	222.530	100
	0560	311	Plaće (bruto)	197.500	190.500	189.700	100
	0560	3111	Plaće za redovan rad - javni radovi	197.500	190.500	189.700	100
	0560	312	Ostali rashodi za zaposlene	0	5.000	5.000	100
	0560	3121	Ostali rashodi za zaposlene		5.000	5.000	100
	0560	313	Doprinosi na plaće	34.100	32.900	32.830	100
	0560	3132	Doprinosi za zdravstveno osiguranje	30.700	29.600	29.585	100
	0560	3133	Doprinosi za zapošljavanje	3.400	3.300	3.245	98
	0560	32	Materijalni rashodi	223.700	68.280	60.340	88
	0560	321	Naknade troškova zaposlenima	9.100	1.930	1.873	97
	0560	3212	Naknade za prijevoz	9.100	1.930	1.873	97
	0560	322	Rashodi za materijal i energiju	44.600	39.600	36.903	93
	0560	3223	Energija	7.800	5.000	4.736	95
	0560	3224	Mater.i dijelovi za tek.i invest.održ.	36.800	34.600	32.167	93
	0560	323	Rashodi za usluge	164.000	20.750	18.596	90
	0560	3232	Usluge tekućeg i investicijskog održavanja	164.000	15.150	14.667	97
	0560	3237	Ostale intelek.usluge - ugovori o djelu	0	5.600	3.929	70
	0560	329	Ostali nespomenuti rashodi poslovanja	6.000	6.000	2.968	49
	0560	3292	Premije osiguranja	6.000	6.000	2.968	49
	0560	4	Rashodi za nabavu nefinancijske imovine	190.000	405.000	402.556	99
	0560	42	imovinu	190.000	405.000	402.556	99
	0560	422	Postrojenja i oprema	120.000	332.000	329.556	99
	0560	4227	Uređaji, strojevi i oprema za ost.namjene	20.000	145.000	144.748	100
	0560	4227	Oprema za ostale namjene (dj.igrališta)	100.000	140.000	139.140	99
	0560	4227	Oprema za ostale namjene (blagd.dekoracija)		35.000	33.950	97
	0560	4227	Oprema za ostale namjene (ogl.ploče)		12.000	11.718	98
	0560	423	Prijevozna sredstva	70.000	73.000	73.000	100
	0560	4231	Prijevozna sredstva u cestovnom prometu	70.000	73.000	73.000	100
A 1007 04	0640	Aktivnost:	Rashodi za uređaje i javnu rasvjetu	431.000	229.600	220.761	96
			Izvor 44 - Prihodi za posebne namjene	189.600	116.000	115.690	
			Izvor 52 - Pomoći	241.400	113.600	105.071	
	0640	3	Rashodi poslovanja	207.000	229.600	220.761	96
	0640	32	Materijalni rashodi	207.000	229.600	220.761	96
	0640	322	Rashodi za materijal i energiju	120.000	105.000	103.790	99

		0640	3223	Energija	120.000	105.000	103.790	99
		0640	3224	Materijal i dijelovi za tek. i invest. održ.	0	0		#DIJ/0!
		0640	**323**	**Rashodi za usluge**	**87.000**	**124.600**	**116.971**	**94**
		0640	3232	Usluge tekućeg i investicijskog održavanja	22.000	31.000	30.560	99
		0640	3232	Usluge tekućeg i invest.održ.-rekonstr. jav. rasv.	60.000	93.200	86.180	92
		0640	3237	Ostale usluge održ.jav.ras.	5.000	400	231	58
		0640	**4**	**Rashodi za nabavu nefinancijske imovine**	**224.000**	**0**	**0**	#DIJ/0!
		0640	**42**	**imovinu**	**224.000**	**0**	**0**	#DIJ/0!
		0640	**421**	**Građevinski objekti**	**224.000**	**0**	**0**	#DIJ/0!
		0640	4214	Ostali građevinski objekti	224.000			#DIJ/0!
A 1007 05		0520	Aktivnost:	Održavanje objekata i uređaja odvodnje	5.000	0	0	#DIJ/0!
				Izvor 52 - Pomoći	**5.000**		**0**	
		0520	**3**	**Rashodi poslovanja**	**5.000**	**0**	**0**	#DIJ/0!
		0520	**32**	**Materijalni rashodi**	**5.000**	**0**	**0**	#DIJ/0!
		0520	**323**	**Rashodi za usluge**	**5.000**	**0**	**0**	#DIJ/0!
		0520	3232	Usluge tekućeg i inevst.održavanja	2.000			#DIJ/0!
		0520	3234	Komunalne usluge	3.000			#DIJ/0!
A 1007 06		0490	Aktivnost:	Održavanje groblja i mrtvačnice	134.400	67.000	64.205	96
				Izvor 43 - Prihodi za posebne namjene	**78.000**	**67.000**	**64.205**	
				Izvor 52 - Pomoći	**56.400**			
		0490	**3**	**Rashodi poslovanja**	**108.400**	**50.200**	**48.346**	**96**
		0490	**32**	**Materijalni rashodi**	**108.400**	**50.200**	**48.346**	**96**
		0490	**322**	**Rashodi za materijal i energiju**	**21.400**	**13.800**	**13.223**	**96**
		0490	3223	Energija	6.400	5.700	5.517	97
		0490	3224	Materijal i dijelovi za tek. i invest. održ.	15.000	8.100	7.706	95
		0490	**323**	**Rashodi za usluge**	**87.000**	**36.400**	**35.123**	**96**
		0490	3232	Usluge tekućeg i invest.održavanja	55.000	25.000	24.796	99
		0490	3234	Komunalne usluge	12.000	8.000	6.942	87
		0490	3237	Intelektualne i osobne usluge	20.000	3.400	3.385	100
		0490	**4**	**Rashodi za nabavu nefinancijske imovine**	**26.000**	**16.800**	**15.859**	**94**
		0490	**42**	**Rashodi za nabavu proizvedene dugotrajne imovine**	**26.000**	**4.800**	**4.750**	**99**
		0490	**421**	**Građevinski objekti**	**20.000**	**0**	**0**	#DIJ/0!
		0490	4214	Ostali građevinski objekti - rasvjeta	20.000			#DIJ/0!
		0490	**422**	**Postrojenja i oprema**	**6.000**	**4.800**	**4.750**	**99**
		0490	4223	Oprema za održavanje i zaštitu	5.000	4.800	4.750	99
		0490	4227	Uređaji, strojevi i oprema za ost.namjene	1.000			#DIJ/0!
		0490	**45**	**Rash. za dodatna ulaganja na nefin.imov.**	**0**	**12.000**	**11.109**	**93**
		0490	**451**	**Dodatna ulaganja na građ. objektima**	**0**	**12.000**	**11.109**	**93**
		0490	4511	Dodatna ulaganja na građ. objektima		12.000	11.109	93
A 1007 07		0421	Aktivnost:	Održavanje mjesne vage	3.500	3.200	3.187	100
				Izvor 43 - Prihodi za posebne namjene	**3.500**	**3.200**	**3.187**	
		0421	**3**	**Rashodi poslovanja**	**3.500**	**3.200**	**3.187**	**100**
		0421	**32**	**Materijalni rashodi**	**3.500**	**3.200**	**3.187**	**100**
		0421	**323**	**Rashodi za usluge**	**3.500**	**3.200**	**3.187**	**100**
		0421	3232	Usluge tekućeg i invest.održavanja	3.500	3.200	3.187	100
A 1007 09		0451	Aktivnost:	Održavanje drugih javnih površina (biciklističke staze)	10.000	0	0	#DIJ/0!
				Izvor - 11 Opći prihodi i primici	**1.900**			
				Izvor - 43 Prihodi za posebne namjene	**8.100**			
		0451	**3**	**Rashodi poslovanja**	**10.000**	**0**	**0**	#DIJ/0!
		0451	**32**	**Materijalni rashodi**	**10.000**	**0**	**0**	#DIJ/0!
		0451	**323**	**Rashodi za usluge**	**10.000**	**0**	**0**	#DIJ/0!
		0451	3232	Usluge tekućeg i invest.održavanja	10.000			#DIJ/0!
A 1007 10		0451	Aktivnost:	Održavanje nogostupa	400.000	242.000	241.773	100
				Izvor 43 - Prihodi za posebne namjene	**10.400**			
				Izvor 52 - Pomoći	**357.500**	**242.000**	**241.773**	
				Izvor 72 - Prihodi od prodaje nefin.imov.	**32.100**			

		0451	3	Rashodi poslovanja	400.000	242.000	241.773	100
		0451	32	Materijalni rashodi	400.000	242.000	241.773	100
		0451	323	Rashodi za usluge	400.000	242.000	241.773	100
		0451	3232	Usluge tekućeg i invest.održavanja	400.000	242.000	241.773	100
P 1008			Program 07:	Izgradnja objekata i uređaja komunalne infrastrukture	913.000	271.000	34.415	13
K 1008 01		0630	Kapitalni projekt 01:	Izgradnja objekata i uređaja vodoopskrbe i projekata	50.000	0	0	#DIJ/0!
				Izvor 43 - Prihodi za posebne namjene	50.000			
		0630	4	Rashodi za nabavu nefinancijske imovine	50.000	0	0	#DIJ/0!
		0630	42	Rashodi za nabavu proizvedene dugotrajne imovine	50.000	0	0	#DIJ/0!
		0630	421	Građevinski objekti	50.000	0	0	#DIJ/0!
		0630	4214	Ostali građevinski objekti	50.000			#DIJ/0!
K 1008 02		0520	Kapitalni projekt 02:	Izgradnja objekata i uređaja odvodnje	363.000	251.000	23.615	9
				Izvor - 43 Prihodi za posebne namjene	320.100	229.000	23.615	
				Izvor - 72 Prihodi od prodaje nefin.imov.	42.900	22.000		
		0520	3	Rashodi poslovanja	363.000	251.000	23.615	9
		0520	38	Kapitalne donacije neprofitnim organizacijama	363.000	251.000	23.615	9
		0520	386	Kapitalne pomoći	363.000	251.000	23.615	9
		0520	3861	Kapit.pomoći trg.društvima u jav.sektoru projekti	363.000	251.000	23.615	9
K 1008 03		0451	Kapitalni projekt 03:	Izgradnja nogostupa	500.000	20.000	10.800	54
				Izvor 52 - Pomoći	500.000	20.000	10.800	
		0451	4	Rashodi poslovanja	500.000	20.000	10.800	54
		0451	42	Rashodi za nab.proizv.dugotrajne imovine	500.000	20.000	10.800	54
		0451	421	Građevinski objekti	500.000	20.000	10.800	54
		0451	4213	Ceste, željeznice i ostali prometni objekti	500.000	20.000	10.800	54
P 1009			Program 08:	Program zaštite okoliša	90.000	39.900	28.358	71
A 1009 01		0510	Aktivnost:	Sanacija nelegalnih odlagališta smećai naplata odlaganja smeća	30.000	20.000	17.188	86
				Izvor - 52 Pomoći	30.000	20.000	17.188	
		0510	3	Rashodi poslovanja	30.000	20.000	17.188	86
		0510	32	Materijalni rashodi	30.000	20.000	17.188	86
		0510	323	Rashodi za usluge	30.000	20.000	17.188	86
		0510	3234	Komunalne usluge	30.000	20.000	17.188	86
K 1009 01		0510	Kapitalni projekt: 01	Izgradnja reciklažnog dvorišta	20.000	0	0	#DIJ/0!
				Izvor - 52 Pomoći	20.000			
		0510	3	Rashodi poslovanja	20.000	0	0	#DIJ/0!
		0510	38	Ostali rashodi	20.000	0	0	#DIJ/0!
		0510	386	Kapitalne pomoći (Komunalac)	20.000	0	0	#DIJ/0!
		0510	3861	Kapitalne pomoći trgovačkim društvima (Kom.)	20.000			#DIJ/0!
K 1009 02		0510	Kapitalni projekt 02:	Nabava opreme - oprema za zelene otoke	40.000	9.900	9.900	100
				Izvor 52 - Pomoći	40.000	9.900	9.900	
		0510	4	Rashodi za nabavu nefinancijske imovine	40.000	9.900	9.900	100
		0510	42	Rashodi za nabavu proizvedene dugotrajne imovine	40.000	9.900	9.900	100
		0510	422	Postrojenja i oprema	40.000	9.900	9.900	100
		0510	4227	Oprema - kontejneri	40.000	9.900	9.900	100
A 1009 03		0560	Aktivnost:	Higjeničarska služba	0	10.000	1.270	13
				Izvor 52 - Pomoći		10.000	1.270	
		0560	3	Rashodi poslovanja	0	10.000	1.270	13
		0560	32	Materijalni rashodi	0	10.000	1.270	13
		0560	323	Rashodi za usluge	0	10.000	1.270	13

	0560	3234	Komunalne usluge		10.000	1.270	13
P 1011		Program 16:	Ostale komunalne djelatnosti	18.000	22.000	18.190	83
A 1011 01	0560	Aktivnost:	Deratizacija i dezinsekcija	18.000	22.000	18.190	83
			Izvor 52 - Pomoći	18.000	22.000	18.190	
	0560	3	Rashodi poslovanja	18.000	22.000	18.190	83
	0560	32	Materijalni rashodi	18.000	22.000	18.190	83
	0560	323	Rashodi za usluge	18.000	22.000	18.190	83
	0560	3234	Komunalne usluge	18.000	22.000	18.190	83
002 05		GLAVA 002 05:	JAVNE USTANOVE PREDŠKOLSKOG I ŠKOLSKOG ODGOJA	2.509.000	956.200	615.014	64
09	09	Funkcijska klasifikacija: 09 - Obrazovanje					
P 1012		Program 09:	Program predškolskog odgoja - Dječji vrtić Hercegovac	2.055.500	846.500	513.446	61
A 1012 01	0911	Aktivnost:	Odgojno i administrativno tehničko osoblje	555.500	538.000	513.146	95
			Izvor 11 - Opći prihodi i primici	530.000	481.000	457.752	
			Izvor 43 - Prihodi za posebne namjene		22.000		
			Izvor 52 - Pomoći	25.500	35.000	55.394	
	0911	3	Rashodi poslovanja	555.500	538.000	513.146	95
	0911	32	Materijalni rashodi	25.500	18.000	13.371	74
	0911	322	Rashodi za materijal i energiju	21.000	15.800	11.556	73
	0911	3223	Energija	21.000	15.800	11.556	73
	0911	323	Rashodi za usluge	4.500	2.200	1.815	83
	0911	3234	Komunalne usluge	4.500	2.200	1.815	83
	0911	36	Pomoći dane u inozem. i unutar opće drž.	530.000	520.000	499.775	96
	0911	366	Pomoći proračunskim korisn. drugih proračuna	530.000	520.000	499.775	96
	0911	3661	Tek.pomoći prorač.korisn.drugih proračuna	530.000	520.000	499.775	96
K 1012 01	0911	Kapitalni projekt:	Adaptacija prostora škole za dječiji vrtić	1.500.000	308.500	300	0
			Izvor 43 - Prihodi za posebne namjene		41.450		
			Izvor 44 - Prihodi za posebne namjene		19.200		
			Izvor 52 - Pomoći	1.500.000	241.250	300	
			Izvor 71 - Prihod od prodaje imovine		6.600		
	0911	4	Rashodi za nabavu nefinancijske imovine	1.500.000	308.500	300	0
	0911	41	Rashodi za nab.neproizv.dugotr.imov.	1.500.000	308.500	300	0
	0911	412	Nematerijalna imovina	1.500.000	308.500	300	0
	0911	4124	Ostala prava	1.500.000	308.500	300	0
P 1013		Program 10:	Javne potrebe u školstvu	453.500	109.700	101.568	93
A 1013 01	0912	Aktivnost:	Sufinanciranje potreba u školstvu	3.000	25.000	18.250	73
			Izvor 11 - Opći prihodi i primici	3.000	25.000	18.250	
	0912	3	Rashodi poslovanja	3.000	25.000	18.250	73
	0912	36	Pomoći dane u inozem. i unutar opće drž.	3.000	25.000	18.250	73
	0912	366	Pomoći proračunskim korisn. drugih proračuna	3.000	25.000	18.250	73
	0912	3661	Tek.pomoći prorač.korisn.drugih proračuna	3.000	25.000	18.250	73
K 1013 01	0912	Kapitalni projekt:	Uređenje prostora područne škole	430.000	0	0	#DIJ/0!
			Izvor 11 - Opći prihodi i primici	30.000		0	
			Izvor 52 - Pomoći	400.000			
	0912	3	Rashodi poslovanja	430.000	0	0	#DIJ/0!
	0912	36	Pomoći dane u inozem. i unutar opće drž.	430.000	0	0	#DIJ/0!
	0912	366	Pomoći proračunskim korisn. drugih proračuna	430.000	0	0	#DIJ/0!
	0912	3662	Kapit.pomoći prorač.korisnicima drugih pror.	430.000			#DIJ/0!
A 1013 02	0912	Aktivnost:	Sufinanciranje troškova školske kuhinje	20.500	16.700	15.318	92
			Izvor 11 - Opći prihodi i primici	20.500	14.700	13.428	
			Izvor 52 - Pomoći		2.000	1.890	
		3	Rashodi poslovanja	20.500	16.700	15.318	92

	0912	37	Nakn. građ.i kuć.na tem.osig.i dr.nakn.	20.500	16.700	15.318	92
	0912	372	Ostale naknade građanima i kućanstvima iz pror. (škol.kuhinja)	20.500	16.700	15.318	92
	0912	3721	Naknade građanima i kućanstvima	20.500	16.700	15.318	92
A 1013 03	0912	Aktivnost:	Sufinanciranje nabave udžbenika	0	43.000	43.000	100
			Izvor 11 - Opći prihodi i primici		43.000	43.000	
	0912	3	Rashodi poslovanja	0	43.000	43.000	100
	0912	37	Nakn.građ.i kućan. na temelju osig.i dr.nakn.	0	43.000	43.000	100
	0912	372	Ostale naknade građan.i kućan.iz pror.	0	43.000	43.000	100
	0912	3721	Naknade građanima i kućanstvima		43.000	43.000	100
A 1013 04	0912	Aktivnost:	Sufin.progr. "Produženi borava u školi	0	25.000	25.000	100
			Izvor 11 - Opći prihodi i primici		25.000	25.000	
	0912	3	Rashodi poslovanja	0	25.000	25.000	100
	0912	36	Pomoći dane u inoz.i unutar općeg pror.	0	25.000	25.000	100
	0912	366	Pomoći proračun.korisn. drugih prorač.	0	25.000	25.000	100
	0912	3661	Tekuće pomoći pror.korisn.drugih proračuna		25.000	25.000	100
002 06		GLAVA 002 06:	PROGRAMSKA DJELATNOST KULTURE	310.500	248.000	238.696	96
08	08	Funkcijska klasifikacija: 08 - Rekreacija, kultura i religija					
P 1014		Program 11:	Program javnih potreba	310.500	248.000	238.696	96
A 1014 01	0820	Aktivnost:	Manifestacije u kulturi	106.000	85.000	84.964	100
			Izvor 11 - Opći prihodi i primici	106.000	85.000	84.964	
	0820	3	Rashodi poslovanja	106.000	85.000	84.964	100
	0820	38	Ostali rahodi	106.000	85.000	84.964	100
	0820	381	Tekuće donacije	106.000	85.000	84.964	100
	0820	3811	Tekuće donacije u novcu	106.000	85.000	84.964	100
A 1014 02	0820	Aktivnost:	Djelatnost knjižnice	184.500	143.000	133.732	94
			Izvor 11 - Opći prihodi i primici	166.950	142.000	132.882	
			Izvor 52 - Pomoći	17.550	1.000	850	
	0820	3	Rashodi poslovanja	184.500	143.000	133.732	94
	0820	32	Materijalni rashodi	29.500	13.000	10.122	78
	0820	322	Rashodi za materijal i energiju	24.000	8.000	5.618	70
	0820	3223	Energija	24.000	8.000	5.618	70
	0820	323	Rashodi za usluge	5.500	5.000	4.504	90
	0820	3231	Usluge telefona, pošte i prijevoza	4.500	4.000	3.544	89
	0820	3233	Usluge promidžbe i informiranja	1.000	1.000	960	96
	0820	36	Pomoći dane u inozemstvo i unutar opće d	155.000	130.000	123.610	95
	0820	366	Pomoći proračunskim korisn. drugih prora	155.000	130.000	123.610	95
	0820	3661	Tek.pomoći prorač.korisn.drugih proračuna	155.000	130.000	123.610	95
A 1014 03	0840	Aktivnost:	Pomoć vjerskim zajednicama	20.000	20.000	20.000	100
			Izvor 11 - Opći prihodi i primici	20.000	20.000	20.000	
	0840	3	Rashodi poslovanja	20.000	20.000	20.000	100
	0840	38	Donacije i ostali rashodi	20.000	20.000	20.000	100
	0840	381	Tekuće donacije	20.000	20.000	20.000	100
	0840	3811	Tekuće donacije u novcu	20.000	20.000	20.000	100
002 07		GLAVA 002 07:	PROGRAMSKA DJELATNOST ŠPORTA	178.000	200.000	195.930	98
08	08	Funkcijska klasifikacija: 08 - Rekreacija, kultura i religija					
P 1015		Program 12:	Organizacija rekreacije i športskih aktivno	178.000	200.000	195.930	98
A 1015 01	0810	Aktivnost:	Osnovna djelatnost Športskog saveza	178.000	200.000	195.930	98
			Izvor 11 - Opći prihodi i primici	178.000	177.000	172.930	
			Izvor 52 - Pomoći		23.000	23.000	
	0810	3	Rashodi poslovanja	178.000	200.000	195.930	98
	0810	38	Donacije i ostali rashodi	178.000	200.000	195.930	98
	0810	381	Tekuće donacije	178.000	200.000	195.930	98
	0810	3811	Tekuće donacije u novcu	178.000	200.000	195.930	98
002 08		GLAVA 002 08:	PROGRAMSKA DJELATNOST SOCIJALNE SKRBI	190.250	196.300	189.744	97
10	10	Funkcijska klasifikacija: 10 - Socijalna zaštita					
P 1016		Program 13:	Program socijalne skrbi i novčanih pomoći	135.750	145.500	145.444	100
A 1016 01	1070	Aktivnost:	Pomoć u novcu pojedincima i obiteljima	50.700	7.000	6.944	99

				Izvor 11 - Opći prihodi i primici	20.700	5.000	4.943	
				Izvor 52 - Pomoći		2.000	2.000	
				Izvor 71 - Prihod od prodaje imovine	30.000			
		1070	3	Rashodi poslovanja	50.700	7.000	6.944	99
		1070	37	Naknade građanima i kućanstvima na temelju osiguranja i druge naknade	25.700	7.000	6.944	99
		1070	372	Ostale naknade građanima i kućanstvima iz pror.	25.700	7.000	6.944	99
		1070	3721	Ostale naknade građanima i kućanstvima	25.700	7.000	6.944	99
		1070	38	Donacije i ostali rashodi	25.000	0	0	#DIJ/0!
		1070	381	Tekuće donacije	25.000	0	0	#DIJ/0!
		1070	3811	Tekuće donacije u novcu	25.000			#DIJ/0!
A 1016 02	1	1040	Aktivnost:	Pomoć za novorođenčad	16.000	15.000	15.000	100
				Izvor 11 - Opći prihodi i primici	16.000	15.000	15.000	
		1040	3	Rashodi poslovanja	16.000	15.000	15.000	100
		1040	37	Naknade građanima i kućanstvima na temelju osiguranja i druge naknade	16.000	15.000	15.000	100
		1040	372	Ostale naknade građanima i kućanstvima iz pror.	16.000	15.000	15.000	100
		1040	3721	Ostale naknade građanima i kućanstvima	16.000	15.000	15.000	100
A 1016 03		1060	Aktivnost:	Pomoć za troškove nabave ogrijeva	36.000	28.500	28.500	100
				Izvor 52 - Pomoći	36.000	28.500	28.500	
		1060	3	Rashodi poslovanja	36.000	28.500	28.500	100
		1060	37	Naknade građanima i kućanstvima na temelju osiguranja i druge naknade	36.000	28.500	28.500	100
		1060	372	Ostale naknade građanima i kućanstvima iz pror.	36.000	28.500	28.500	100
		1060	3721	Ostale naknade građanima i kućanstvima	36.000	28.500	28.500	100
A 1016 04		1070	Aktivnost:	Pomoć u kući	33.050	0	0	#DIJ/0!
				Izvor - 52 Pomoći	33.050		0	
		1010	3	Rashodi poslovanja	33.050	0	0	#DIJ/0!
		1070	31	Rashodi za zaposlene	33.050	0	0	#DIJ/0!
		1070	311	Plaće	28.100	0	0	#DIJ/0!
		1070	3111	Plaće za redovan rad	28.100			#DIJ/0!
		1070	313	Doprinosi na plaće	4.950	0	0	#DIJ/0!
		1070	3132	Doprinosi za obvezno zdravstveno osiguranje	4.450			#DIJ/0!
		1070	3133	Doprinosi za obv.osig.u slučaju nezaposlenosti	500			#DIJ/0!
A 1016 05		1060	Aktivnost:	Potpore mladim obiteljima	0	95.000	95.000	100
				Izvor 52 - Pomoći		95.000	95.000	
		1060	3	Rashodi poslovanja	0	95.000	95.000	100
		1060	37	Nakn.građ.i kućan.na tem.osig.i dr.nakn.	0	95.000	95.000	100
		1060	372	Ostale nakn.građ.i kućan.iz prorač.	0	95.000	95.000	100
		1060	3721	Ostale nakn.građanima i kućanstvima		95.000	95.000	100
P 1017			Program 14:	Humanitarna skrb kroz udruge građana	54.500	50.800	44.300	87
A 1017 01		1090	Aktivnost:	HVIDRA, dragovoljci i invalidi dom.rata i ost.udr.inv.	10.000	10.000	9.000	90
				Izvor 11 - Opći prihodi i primici	10.000	9.000	8.000	
				Izvor 52 - Pomoći		1.000	1.000	
		1090	3	Rashodi poslovanja	10.000	10.000	9.000	90
		1090	38	Donacije i ostali rashodi	10.000	10.000	9.000	90
		1090	381	Tekuće donacije	10.000	10.000	9.000	90
		1090	3811	Tekuće donacije u novcu	10.000	10.000	9.000	90
A 1017 02		1090	Aktivnost:	Humanitarna djelatnost Crvenog križa	12.000	12.000	10.000	83
				Izvor 11 - Opći prihodi i primici	12.000	12.000	10.000	
		1090	3	Rashodi poslovanja	12.000	12.000	10.000	83
		1090	38	Donacije i ostali rashodi	12.000	12.000	10.000	83
		1090	381	Tekuće donacije	12.000	12.000	10.000	83
		1090	3811	Tekuće donacije u novcu	12.000	12.000	10.000	83
A 1017 03		1090	Aktivnost:	Poticaj djelovanju udruge Potrošač	500	1.000	1.000	100
				Izvor 11 - Opći prihodi i primici	500	1.000	1.000	
		1090	3	Rashodi poslovanja	500	1.000	1.000	100

	1090	38	Donacije i ostali rashodi	500	1.000	1.000	100
	1090	381	Tekuće donacije	500	1.000	1.000	100
	1090	3811	Tekuće donacije u novcu	500	1.000	1.000	100
A 1017 04	1090	Aktivnost:	Poticanje djelovanja Udruge umirovljenika, Udruge dijabetičara i udr.civil.invalida	7.000	6.300	6.300	100
			Izvor 11 - Opći prihodi i primici	7.000	3.300	3.300	
			Izvor 52 - Pomoći		3.000	3.000	
	1090	3	Rashodi poslovanja	7.000	6.300	6.300	100
	1090	38	Ostali rashodi	7.000	6.300	6.300	100
	1090	381	Tekuće donacije	7.000	6.300	6.300	100
	1090	3811	Tekuće donacije u novcu	7.000	6.300	6.300	100
A 1017 05	1090	Aktivnost:	Poticanje Udruga na rad s mladima	15.000	11.500	11.500	100
			Izvor 11 - Opći prihodi i primici	15.000	11.500	11.500	
	1090	3	Rashodi poslovanja	15.000	11.500	11.500	100
	1090	38	Ostali rashodi	15.000	11.500	11.500	100
	1090	381	Tekuće donacije	15.000	11.500	11.500	100
	1090	3811	Tekuće donacije u novcu	15.000	11.500	11.500	100
A 1017 06	1090	Aktivnost:	Poticaj djelovanju ostalih udruga	10.000	10.000	6.500	65
			Izvor 11 - Opći prihodi i primici	10.000	8.000	5.000	
			Izvor 52 - Pomoći		2.000	1.500	
	1090	3	Donacije i ostali rashodi	10.000	10.000	6.500	65
	1090	38	Donacije i ostali rashodi	10.000	10.000	6.500	65
	1090	381	Tekuće donacije	10.000	10.000	6.500	65
	1090	3811	Tekuće donacije u novcu	10.000	10.000	6.500	65

Rashodi po funkcijskoj klasifikaciji u ukupnom iznosu iskazani su u tablici kako slijedi:

		Izvorni plan 2017.	Tekući plan 2017.	Izvršenje 2017.
Funkcijska klasifikacija:	01-Opće javne usluge	1.604.500	1.368.800	1.264.859
Funkcijska klasifikacija:	02-Obrana			
Funkcijska klasifikacija:	03-Javni red i sigurnost	313.000	267.000	250.128
Funkcijska klasifikacija:	04-Ekonomski poslovi	1.654.300	989.000	1.062.886
Funkcijska klasifikacija:	05-Zaštita okoliša	1.121.300	1.014.580	760.589
Funkcijska klasifikacija:	06-Usluge unapređenja stanovanja i zajedn.	481.000	229.600	220.761
Funkcijska klasifikacija:	07-Zdravstvo			
Funkcijska klasifikacija:	08-Rekreacija, kultura i religija	488.500	448.000	434.626
Funkcijska klasifikacija:	09-Obrazovanje	2.509.000	956.200	615.014
Funkcijska klasifikacija:	10-Socijalna skrb	190.250	196.300	189.744
	SVEUKUPNO:	**8.361.850**	**5.469.480**	**4.798.607**

Izvještaj o zaduživanju na domaćem i stranom tržištu novca i kapitala, Izvještaj o korištenju Proračunske zalihe, Izvještaj o danim jamstvima i izdacima po jamstvima i Obrazloženje ostvarenja prihoda i primitaka, rashoda i izdataka Općine Hercegovac nalaze se u prilogu ovog Godišnjreg izvještaja o izvršenju Proračuna te su njegov sastavni dio.

Godišnji izvještaj o izvršenju Proračuna Općine Hercegovac za 2017. godinu objavit će se u Službenom glasniku Općine Hercegovac i na internetskim stranicama Općine Hercegovac.

Predsjednik Općinskog vijeća:
Željko Budjina

III. PRIHODI I RASHODI PRORAČUNA OPĆINE HERCEGOVAC PREMA IZVORIMA FINANCIRANJA ZA 2017. GODINU

IZVOR ID	Naziv izvora financiranja	Izvršenje za 2016. godinu	Izvorni plan za 2017. godinu	Tekući plan za 2017. godinu	Izvršenje za 2017. godinu	Indeks izvršenja u odnosu na 2016. godinu 5/2*100	Indeks izvršenja u odnosu na 2017. godinu 5/4*100
		2	3	4	5	6	7
	SVEUKUPNO PRIHODI	**5.068.576,02**	**8.361.850,00**	**5.469.480,00**	**5.710.041,86**	**112,66**	**104,40**
11	OPĆI PRIHODI I PRIMICI	2.256.584,49	2.050.000,00	1.677.350,00	1.704.304,24	75,53	101,61
43	PRIHODI ZA POSEBNE NAMJENE	742.401,17	1.014.200,00	971.450,00	950.146,13	127,98	97,81
44	PRIHODI ZA POSEBNE NAMJENE	463.851,41	435.000,00	343.000,00	335.823,20	72,40	97,91
52	POMOĆI	1.576.187,44	4.757.650,00	2.449.080,00	2.689.731,16	170,65	109,83
71	PRIHODI OD NEFINANCIJSKE IMOVINE	29.551,51	105.000,00	28.600,00	30.037,13	101,64	105,02
	SVEUKUPNO RASHODI	**4.233.910,68**	**8.361.850,00**	**5.469.480,00**	**4.798.606,96**	**113,34**	**87,73**
11	OPĆI PRIHODI I PRIMICI	1.852.453,34	2.050.000,00	1.677.350,00	1.673.943,19	90,36	99,80
43	PRIHODI ZA POSEBNE NAMJENE	630.169,41	1.014.200,00	971.450,00	676.384,77	107,33	69,63
44	PRIHODI ZA POSEBNE NAMJENE	463.851,41	435.000,00	343.000,00	276.408,50	59,59	80,59
52	POMOĆI	1.284.446,52	4.757.650,00	2.449.080,00	2.171.870,50	169,09	88,68
71	PRIHODI OD NEFINANCIJSKE IMOVINE	2.990,00	105.000,00	28.600,00	0,00	0,00	0,00

IV. RASHODI PREMA FUNKCIJSKOJ KLASIFIKACIJI

Brojčana oznaka i naziv funkcijske klasifikacije	Izvršenje za 2016. godinu	Izvorni plan za 2017. godinu	Tekući plan za 2017. godinu	Izvršenje za 2017. godinu	Indeks izvršenja u odnosu na 2016. godinu 5/2*100	Indeks izvršenja u odnosu na 2017. godinu 5/3*100
1	2	3		5	6	7
SVEUKUPNO RASHODI	**4.233.911,00**	**8.361.850,00**	**5.469.480,00**	**4.798.606,56**	**113,34**	**87,73**
01 OPĆE JAVNE USLUGE	**1.129.633,00**	**1.604.500,00**	**1.368.800,00**	**1.264.856,25**	**111,97**	**92,41**
011 Izvršna i zakonodavna tijela, financijski i fiskalni poslovi, vanjski poslovi	1.096.229,00	1.604.500,00	1.368.800,00	1.264.856,25	115,38	92,41
013 Opće usluge	33.404,00				0,00	0,00
03 JAVNI RED I SIGURNOST	**253.575,00**	**313.000,00**	**267.000,00**	**250.128,25**	**98,64**	**93,68**
032 Usluge protupožarne zaštite	253.575,00	313.000,00	267.000,00	250.128,25	**98,64**	**93,68**
04 EKONOMSKI POSLOVI	**1.151.829,00**	**1.654.300,00**	**989.000,00**	**1.062.887,22**	**92,28**	**107,47**
041 Opći ekonomski, trgovački, i poslovi vezani uz rad	0,00	40.000,00	0,00	0,00	#DIJ/0!	#DIJ/0!
042 Poljoprivreda, šumarstvo, ribarstvo i lov	495.324,00	296.000,00	220.200,00	344.361,97	69,52	156,39
045 Promet	468.768,00	1.177.900,00	695.500,00	648.069,43	138,25	93,18
047 Ostale industrije	0,00	6.000,00			#DIJ/0!	#DIJ/0!
049 Ekonomski poslovi koji nisu drugdje svrstani	187.737,00	134.400,00	73.300,00	70.455,82	37,53	96,12
05 Zaštita okoliša	**395.021,00**	**1.121.300,00**	**1.014.580,00**	**760.590,61**	**192,54**	**74,97**
051 Gospodarenje otpadom	17.188,00	90.000,00	39900	27088,08	157,60	67,89
052 Gospodarenje otpadnim vodama	44.384,00	368.000,00	251000	23615,32	53,21	9,41
056 Poslovi i usluge zaštite okoliša koji nisu drugdje svrstani	333.449,00	663.300,00	723680	709887,21	212,89	98,09
06 USLUGE UNAPREĐENJA STANOVANJA I ZAJEDNICE	**290.182,00**	**481.000,00**	**229.600,00**	**220.761,79**	**76,08**	**96,15**
063 Opskrba vodom	95.155,00	50.000,00	0,00		0,00	#DIJ/0!
064 Ulična rasvjeta	195.027,00	431.000,00	229.600,00	220.761,79	113,20	96,15
08 REKREACIJA, KULTURA I RELIGIJA	**398.912,00**	**488.500,00**	**448.000,00**	**434.625,33**	**108,95**	**97,01**
081 Službe rekreacije i sporta	153.990,00	178.000,00	200.000,00	195.930,00	127,24	97,97
082 Službe kulture	221.922,00	290.500,00	228.000,00	218.695,33	98,55	95,92
084 Religijske i druge službe zajednice	23.000,00	20.000,00	20.000,00	20.000,00	86,96	100,00
09 OBRAZOVANJE	**486.774,00**	**2.509.000,00**	**956.200,00**	**615.013,91**	**126,34**	**64,32**
091 Predškolsko i osnovno obrazovanje	486.774,00	2.509.000,00	956.200,00	615.013,91	126,34	64,32
10 SOCIJALNA ZAŠTITA	**127.985,00**	**190.250,00**	**196.300,00**	**189.743,20**	**148,25**	**96,66**
104 Obitelj i djeca	0,00	16.000,00	15.000,00	15.000,00	#DIJ/0!	100,00
106 Stanovanje		36.000,00	123.500,00	123.500,00	#DIJ/0!	100,00
107 Socijalna pomoć stanovništvu koje nije obuhvaćeno redovnim programima	90.340,00	83.750,00	7.000,00	6.943,20	**7,69**	**99,19**
109 Aktivnosti socijalne zaštite koje nisu drugdje svrstane	37.645,00	54.500,00	50.800,00	44.300,00	117,68	87,20

REPUBLIKA HRVATSKA
BJELOVARSKO-BILOGORSKA ŽUPANIJA
OPĆINA HERCEGOVAC
OPĆINSKO VIJEĆE

Klasa: 400-08/18-01/02
Urbroj: 2123/03-01-18-2
Hercegovac, 21.05.2018.

.

IZVJEŠTAJ O KORIŠTENJU PRORAČUNSKE ZALIHE u razdoblju od 01.01. – 31.12.2017. godine

Zakonom o proračunu propisano je da se proračunom utvrđuju sredstva za proračunsku zalihu te da se ista koriste za nepredviđene namjene, za koje u proračunu nisu osigurana sredstva, ili za namjene za koje se tijekom godine pokaže da za njih nisu utvrđena dovoljna sredstva jer ih pri planiranju proračuna nije bilo moguće predvidjeti.

Člankom 56. Zakona o proračunu, te člankom 3. Odluke o izvršavanju proračuna Općine Hercegovac za 2017. godinu utvrđeno je kako se koristi tekuća rezerva proračuna.

O korištenju sredstava proračunske zalihe odlučuje načelnik, koji je obvezan izvijestiti predstavničko tijelo o korištenju sredstava zalihe.

Sukladno članku 56. Zakona o proračunu («Narodne novine» br. 87/08, 136/12 i 15/13), te članku 31 Statuta Općine Hercegovac, Općinsko vijeće Općine Hercegovac utvrdilo je da se u razdoblju od 01.01. – 31.12.2017. godine proračunska zaliha koristila kako slijedi:

Red.broj	Datum	Vrsta troška	Iznos
1.	31. 03. 2017.	Izmjene Prostornog plana Općine	6.250,00 kn
2.	18. 04. 2017.	Dotacija Udruzi Potrošač	500,00 kn
3.	23. 08. 2017.	Dio rač.za dezinsekciju - Škarda	190,00 kn

Nakon donošenja Izmjena i dopuna Proračuna Općine Hercegovac navedeni rashodi su preknjiženi na stvarne troškove.

PREDSJEDNIK OPĆINSKOG VIJEĆA:
Željko Budjina, v.r.

REPUBLIKA HRVATSKA
BJELOVARSKO-BILOGORSKA ŽUPANIJA
OPĆINA HERCEGOVAC
OPĆINSKO VIJEĆE

Klasa: 400-08/18-01/02
Urbroj: 2123/03-01-18-3
Hercegovac, 21.05.2018.

+

IZVJEŠTAJ O ZADUŽIVANJU NA DOMAĆEM I STRANOM TRŽIŠTU NOVCA I KAPITALA u razdoblju od 01.01. – 31.12.2017. godine

I

IZVJEŠTAJ O DANIM JAMSTVIMA I IZDACIMA PO JAMSTVIMA u razdoblju od 01.01. – 31.12.2017. godine

Općinsko vijeće Općine Hercegovac je utvrdilo da Općina Hercegovac nije izdavala jamstva i nije se zaduživala na tržištu novca i kapitala, u razdoblju od 01.01. do 31.12.2017. godine.

PREDSJEDNIK OPĆINSKOG VIJEĆA:
Željko Budjina

OPĆINA HERCEGOVAC
Žiro račun: 2402006-1814400000
Matični broj: 02539543
RKP: 34872
Šifra djelatnosti: 75115

BILJEŠKE UZ GODIŠNJI IZVJEŠTAJ O IZVRŠENJU PRORAČUNA OPĆINE HERCEGOVAC ZA PERIOD 01. 01. DO 31. 12. 2017. GODINE

Zakonom o proračunu ("Narodne novine" broj 87/08, 136/12 i 15/15) i Pravilnikom o polugodišnjem i godišnjem izvještaju o izvršavanju proračuna (NN RH 24/2013. i 102/2017.) propisana je obveza sastavljanja i podnošenja godišnjeg izvještaja o izvršenju proračuna na donošenje predstavničkom tijelu jedinice lokalne i područne (regionalne) samouprave.

Na sadržaj godišnjeg izvještaja o izvršenju proračuna primjenjuju se odredbe Pravilnika o polugodišnjem i godišnjem izvještaju o izvršavanju proračuna (NN RH 24/2013. i 102/2017.), sukladno članku 108. Zakona o Proračunu.

Prijedlog Godišnjeg izvještaja o izvršenju Proračuna Općine Hercegovac za 2017. godinu, temeljem članka 108. Zakona o proračunu (NN RH broj 87/08., 136/12 i 15/15) i članka 4. Pravilnika o polugodišnjem i godišnjem izvještaju o izvršenju proračuna (NN RH 24/13. i 102/17.) sadrži:

1. opći dio proračuna koji čini Račun prihoda i rashoda i Račun financiranja
2. posebni dio proračuna po organizacijskoj i programskoj klasifikaciji te ekonomskoj klasifikaciji,
3. izvještaj o zaduživanju na domaćem i stranom tržištu novca i kapitala,
4. izvještaj o korištenju proračunske zalihe,
5. izvještaj o danim jamstvima i izdacima po državnim jamstvima,
6. obrazloženje ostvarenja prihoda i primitaka, rashoda i izdataka i
7. obveze i potraživanja

Opći dio proračuna

Opći dio Godišnjeg izvještaja sastoji se od

A) Računa prihoda i rashoda

B) Račun financiranja.

Sažetak A) Račun prihoda i rashoda i B) Račun financiranja sadrži prikaz ukupnih prihoda i primitaka te rashoda i izdataka na razini ekonomske klasifikacije.

Prihodi poslovanja (6) za period 01. 01. – 31. 12. 2017. ostvareni su za navedeni period u iznosu 5.680.005 kn.

Najveći udio u prihodima poslovanja odnosi se na prihode od poreza koji su ostvareni u iznosu 1.651.211 kuna (konto 61), a prihode od poreza čine porezi na dohodak i porezi na imovinu (porez na tvrtku, porez na korištenje javnih površina, porez na potrošnju, porez na promet nekretnina).

Konto 63 - Pomoći iz inozemstva i od subjekata unutar općeg proračuna - ostvarenje je 2.689.731 kn i to:

Konto 6331 - Tekuće pomoći iz proračuna ostvarene su u iznosu 1.756.588 kn, a sredstva se odnose na dotaciju pomoći iz državnog proračuna kao pomoć na ime povrata poreza na dohodak u iznosu 1.551.326 kn, sredstva za organiziranje Dana krumpira u iznosu 5.000 kn, sredstva za isplatu štete od elementarne nepogode u iznosu 125.530 kn, sredstva za ogrjev za socijalno ugrožene osobe u iznosu 28.500 kn, sredstva za isplatu naknada članovima biračkih odbora za lokalne izbore u iznosu 14.632,03 kn (50 % ukupne naknade) i 31.600 kn uplata od Općine Velika Trnovitica za sufinanciranje dječjeg vrtića za djecu polaznike vrtića sa područja njihove Općine.

Konto 6332 – Kapitalne pomoći iz državnog proračuna u iznosu 380.000 kn odnose se na: pomoć u iznosu 80.000 kn za kupnju stroja za održavanje javnih zelenih površina i čišćenje snijega, pomoć u iznosu 200.000 kn za uređenje nogostupa u Hercegovcu i pomoć u iznosu 100.000 kn za kupnju opreme za dječje igralište u Hercegovcu.

Konto 6341 - Tekuće pomoći od ostalih subjekata unutar općeg proračuna ostvarene su u iznosu 403.015 kn, a ista su dotirana od Hrvatskog zavoda za zapošljavanje za djelatnike zaposlene na javnim radovima i za doprinose za jednog vježbenika.

Konto 6351 -Tekuće pomoći izravnanja za decentralizirane funkcije su decentralizirana sredstva koja dotiramo za JVP Garešnica i iznose 150.128 kn.

Konto 64 - Prihodi od imovine su ostvareni u ukupnom iznosu 882.413 kn, a čine ih:

- prihodi od kamata 268 kn
- zatezne kamate 624 kn
- naknada za koncesije 9.205 kn
- zakup poljop. zemljišta u vl. RH 755.180 kn
- prihod od korištenje domova 14.690 kn
- zakup poslovnih prostora 45.720 kn
- prihod od spomeničke rente 13,74 kn
- korištenje mrtvačnica 4.200 kn
- korištenje javnih površina 15.925 kn
- naknada za grobna mjesta 2.000,00 kn i
- naknada za zadržavanje nezakonito izgrađenih zgrada 34.587 kn.

Ostvarenje prihoda od zakupa poljoprivrednog zemljišta u vlasništvu RH je veće u odnosu na prethodnu godinu jer su u ovoj godini naplaćena potraživanja po produženim ugovorima o zakupu poljop. zemljišta u vlasništvu RH koje je radila Agencija za poljoprivredno zemljište. Naknada za

zadržavanje nezakonito izgrađenih zgrada naplaćena je u manjem iznosu u odnosu na prethodnu godinu jer smo u 2017. godini imali znatno manje predmeta za legalizaciju.

Konto 65 - Prihodi od upravnih i administrativnih pristojbi, pristojbi po posebnim propisima i naknada ostvareni su u ukupnom iznosu 453.227 kn koja se odnose na:

- grobna naknada 68.625 kn,
- ostale nespomenute pristojbe 1.924 kn,
- prihodi vodnog doprinosa 13.346 kn
- doprinos za šume 2.965 kn
- ostali nespomenuti prihodi 46.855 kn (naknada Hr. telekoma za postavljene kablove na javnim površinama)
- komunalni doprinos 27.395 kn i
- komunalna naknada 292.117 kn.

U 2017. godini je naplaćeno manje vodnog doprinosa u odnosu na prethodnu godinu jer se znatno smanjio broj predmeta za obračunavanje vodnog doprinosa.

Konto 68 - Ostali prihodi ostvareni su u iznosu 3.423 kn, a isto se odnosi na troškove postupka naplate komunalne naknade u iznosu 659,44 kn i povrat jamčevine od Općinskog suda.

Prihodi od prodaje nefinancijske imovine (7) ostvareni su iznosu 30.037 kn kuna, a odnose se na sredstva od prodanih stanova na kojima postoji stanarsko pravo u iznosu 22.505 kn, sredstva od prodaje poljoprivrednog zemljište u vlasništvu RH u iznosu 6.500 kn i sredstva od prodaje rashodovanog osobnog automobila u iznosu 1.100 kn.

Rashodi poslovanja (3) za period 01. 01. do 31. 12. 2017. godine ostvareni su u iznosu 4.246.832 kn. Rashode poslovanja čine rashodi za zaposlene, materijalni rashodi, financijski rashodi, subvencije, pomoći unutar opće države, naknade građanima i kućanstvima na temelju osiguranja i ostali rashodi.

Rashodi za zaposlene odnose se na plaće za djelatnika Općine i djelatnike na javnim radovima.

U materijalne rashode ubrajaju se naknade troškova zaposlenika, troškovi za uredski materijal, energiju (plin i struja za općinske prostorije i domove, javna rasvjeta, benzin za službeni automobil i kosilice), materijal za tekuće i invest. održavanje (općinske prostorije, domovi, javne površine, oprema, kosilice) telefon, usluge tekućeg i investicijskog održavanja (održavanje javne rasvjete, popravci uredske opreme, kosilica i službenog automobila, održavanje nerazvrstanih cesta, održavanje općinskih prostorija, nabava sadnica za javne površine, održavanje groblja i mrtvačnica), komunalne usluge, intelektualne usluge (javno bilježničke usluge, ugovori o djelu), naknade za rad predstavničkih tijela (naknada predsjedniku Vijeća i zamjeniku načelnika), reprezentacija i članarine.

Financijske rashode čine bankarske usluge, kamate i ostali financijski rashodi.

Subvencije poljoprivrednicima odnose se na sufinanciranje umjetne oplodnje i sufinanciranje osiguranja usjeva.

Pomoći dane unutar opće države – sredstva se odnose na dotaciju sredstava za vrtić, pomoći školi, refundacija plaće djelatnika naše knjižnice i dotacija decentraliziranih sredstava Javnoj vatrogasnoj postrojbi.

Naknade građanima i kućanstvima - odnosi se na isplaćene pomoći po programu za socijalne potrebe i to pomoć za novorođenčad, isplate jednokratnih pomoći, sufinanciranje kuhinje socijalno ugroženih učenika, isplate pomoći za drva sufinanciranje, nabave školskog pribora i pomoći mladim obiteljima.

Ostali rashodi - odnose se na sredstva isplaćena udrugama i to: Vatrogasnoj zajednici, Športskoj udruzi, KUD-ovima, Crvenom križu, političkim strankama, dotacije invalidima i udrugama branitelja i dotacije ostalim udrugama.

Rashodi za nabavu nefinancijske imovine (4) - ostvarenje za period 01. 01. do 31. 12. 2017. godine je 551.775 kn, a isto se odnosi na kupnju računalne opreme, uredskog namještaja, komunikacijske opreme, opreme za dječja igrališta, opreme za održavanje javnih zelenih površina, kombi vozila, dodatna ulaganja na građevinskim objektima i izmjenu prostornog plana Općine Hercegovac.

Sveukupno ostvarenje prihoda i primitaka Općine Hercegovac u 2017. godine je 5.710.042 kn, a rashoda i izdataka 4.798.607 kuna. Ukupni višak prihoda je 911.436 kuna.

POSEBNI DIO

Posebni dio Proračuna sadrži (tablica u privitku):
- izvršenje po organizacijskoj klasifikaciji,
- izvršenje po ekonomskoj klasifikaciji,
- izvršenje po programskoj klasifikaciji.

U Posebnom dijelu proračuna, rashodi i izdaci raspoređeni su po programima odnosno njihovim sastavnim dijelovima (aktivnostima, tekućim i kapitalnim projektima). U okviru programa, projekata i aktivnosti, rashodi i izdaci su iskazani prema organizacijskoj, programskoj, ekonomskoj, funkcijskoj klasifikaciji i izvorima financiranja sukladno Pravilniku o proračunskim klasifikacijama ("Narodne novine" broj 26/10. i 120/13).

RAZDJEL: OPĆINSKO VIJEĆE I URED NAČELNIKA

U okviru razdjela Općinsko vijeće i ured načelnika su dvije Glave i to: Glava Općinsko vijeće i izvršna tijela i Glava Ured načelnika. Sredstva u ovom razdjelu za 2017. godinu su planirana u iznosu 397.900,00 kn, a utrošeno je 368.616 kn ili 93% i to kako slijedi po programima:

Program Donošenje akata i mjera iz djelokruga predstavničkog tijela – planirano je 85.000,00 kn, a utrošeno 72.606 kn i to za promidžbu i informiranje 15.823 kn, naknade predsjedniku Općinskog vijeća, zamjeniku načelnika i članovima Općinskog vijeća 36.148 kn i reprezentaciju 20.635 kn.

Glava Ured načelnika – planirano je ukupno 312.900 kn, a izvršeno je 296.010. i to po programima kako slijedi:

Program Izvršna tijela – planirano je 279.900 kn, a ostvarenje 263.090 kn (bruto plaća načelnika i materijalni troškovi).

Program političke stranke – planirano je 33.000 kn, a ostvarenje je 32.920 kn (prema Odluci o raspoređivanju sredstava za rad političkih stranaka u Općinskom vijeću Općine Hercegovac u 2017. godini i dotacija strankama i kandidatima za izbornu promidžbu).

RAZDJEL: JEDINSTVENI UPRAVNI ODJEL

Razdjel Jedinstveni upravni odjel čine Glave: Jedinstveni upravni odjel, Vatrogastvo i civilna zaštita, Gospodarstvo, Komunalna infrastruktura, Javne ustanove predškolskog i školskog odgoja, Programska djelatnost kulture, Programska djelatnost športa i Programska djelatnost socijalne skrbi.

Glavu Jedinstveni upravni odjel čine Programi koji se sastoje od Aktivnosti i to:

Aktivnost: Administrativno, tehničko i stručno osoblje: planirana sredstva su 605.700 kn, a utrošeno je 570.316 kn. Sredstva se odnose na bruto plaće zaposlenih i materijalne troškove za rad Jedinstvenog upravnog odjela (uredski materijal, električna energija, plin, sitni inventar, telefoni, materijal i usluge za tekuće i investicijsko održavanje, komunalne usluge, intelektualne usluge

troškovi promidžbe i informiranja, premije osiguranja službenog vozila, reprezentacija, članarine i bankarske naknade).

Aktivnost: Stručno osposobljavanje – plan je bio 7.000 kn, a utrošeno je 6.830 i to za plaćanje doprinosa za jednog vježbenika. Sredstva nam refundira HZZZ.

Aktivnost: Troškovi izbora: planirana sredstva su 69.200,00 kn, a utrošeno je 68.570,00 i to za troškove provođenja lokalnih izbora.

Aktivnost: Održavanje zgrada za korištenje-domovi i općinske poslovne prostorije: sredstva su planirana u iznosu 70.500 kn, a utrošeno je 54.360 kn (plin i el. energija, komunalne usluge, materijal za manje popravke u domovima, popravak električnih instalacija, kupnja stolica i stolova za dom u Velikoj Trnavi i Ilovskom Klkočevcu i peći za dom u Ladislavu).

Aktivnost: Održavanje zgrada za korištenje-općinske prostorije – sredstva su planirana u iznosu 200.000 kn, a utrošeno je 178.791 kn i to za uređenje grijanja, sanitarnog čvora, strujnih i mrežnih instalacija i podova u poslovnom prostoru u vlasništvu Općine.

Aktivnost: Nabava dugotrajne imovine: sredstva su planirana u iznosu 18.500,00 kn, a utrošeno je 17.376 kn (kupnja printera, stolica i opreme za potrebe Općine).

Aktivnost: Prostorno planiranje – stavka je planirana u iznosu 6.250,00 kn, toliko je i utrošeno a isto se odnosi na izmjene i dopune prostornog plana Općine Hercegovac.

Glava Vatrogastvo i civilna zaštita - sredstva su namijenjena za djelovanje vatrogastva na području Općine Hercegovac i civilnu zaštitu. Sredstva su planirana u iznosu 267.000 kn, a utrošeno je 250.128 kn, od toga 150.128 kn su decentralizirana sredstva za JVP Garešnica koja moramo prikazati u našem proračunu, a 100.000 kn je dotirano našoj Vatrogasnoj zajednici za redovan rad naših vatrogasnih društava.

Glava Gospodarstvo – u glavi Gospodarstvo je program: Poticanje razvoja gospodarstva i manifestacije, a sastoji se od aktivnosti:

Aktivnosti: Poticanje poljoprivrede – sufinanciranje uzgoja stoke – plan je bio 80.000,00 kn, utrošeno je 79.700,00 kn i to za sufinanciranje umjetne oplodnje krava.

Aktivnost: Poticanje poljoprivrede - sufinanciranje osiguranja usjeva – plan je bio 25.000,00 kn utrošeno je 24.731,00 kn.

Aktivnosti: Poticanje gospodarstva – sufinanciranje prijavne dokumentacije na natječaje po razvojnim mjerama i sufinanciranje usavršavanja i obrazovanja poljoprivrednika – stavke su po zadnjim izmjenama proračuna brisane jer nije bilo realizacije istih.

Aktivnost: Isplata štete od elementarne nepogode – sredstva nismo planirali jer nismo bili obavješteni da će isplata štete ipak ići. Sredstva u iznosu 125.530 kn su nam bila uplaćena zadnji radni dan u godini te isti dan smo ih morali i isplatiti što smo i učinili.

Aktivnost: Manifestacije – Dani krumpira – sredstva su planirana u iznosu 112.000,00 kn, ostvarenje je 111.212 kn i to za organiziranje manifestacije Dani krumpira.

Aktivnost: Djelovanje Turističke zajednice – stavka je zadnjim izmjenama proračuna brisana jer nije bilo u 2017. godini troškova.

Glava Komunalna infrastruktura sastoji se od Programa: Održavanje objekata i uređaja komunalne infrastrukture, Izgradnja objekata i uređaja komunalne infrastrukture, Program zaštite okoliša i Program Ostale komunalne djelatnosti. Programi se sastoje od aktivnosti:

Aktivnost: Održavanje cesta, mostova, kanala i drugih javnih površina – sredstva su planirana u iznosu 403.500 kn, a utrošeno je 383.320 kn i to za uređenje puteva u iznosu 306.272 kn (ravnanje puteva, navoženje kamena, vertikalno obilježavanje nerazvrstanih cesta, uređenje bankina, košnja i obrezivanje drveća uz nerazvrstane ceste), uređenje kanala u iznosu 18.329 kn, uređenje mostova u iznosu 9.717 kn, izrada geodetskog elaborata nerazvrstanih cesta u iznosu 25.000 kn i izrada projekata za prometnu signalizaciju u iznosu 25.000 kn.

Aktivnost – zimska služba – sredstva su planirana u iznosu 30.000,00 kn, a utrošeno je 12.176 kn i to za čišćenje snijega na nerazvrstanim cestama i cestama koje su u našem vlasništvu.

Aktivnost: Održavanje javnih zelenih površina – sredstva su planirana u iznosu 701.680 kn, a utrošeno je 690.426 kn i to za plaće i putne troškove djelatnika na javnim radovima u iznosu 224.403 kn, gorivo za kosilice u iznosu 4.736,00 kn, nabavu materijala za čišćenje i uređenje javnih površina, materijal za održavanje kosilica i materijal za božićnu dekoraciju u iznosu 32.167 kn, plaćanja naknada po ugovoru o djelu u iznosu 3.929,00 kn, osiguranje od nezgoda na javnim površinama u iznosu 2.968,00 kn, usluge tekućeg i investicijskog održavanja javnih površina i popravci kosilica u iznosu 14.667 kn, nabava opreme za dječja igrališta u iznosu 139.140 kn, nabava strojeva za održavanje javnih zelenih površina u iznosu 144.748 kn, nabava blagdanske dekoracije u iznosu 33.950,00 kn, oglasne ploče 11.718 kn i kombi vozilo 73.000 kn.

Aktivnost: Rashodi za uređenje javne rasvjete – planirana su sredstva u iznosu 229.600 kn, a utrošeno je 220.293 kn i to za: javnu rasvjetu, održavanje i rekonstrukciju javne rasvjete.

Aktivnost: Održavanje objekata odvodnje – stavka se po zadnjim izmjenama briše jer nije bilo troškova po istom.

Aktivnost: Održavanje groblja i mrtvačnica – sredstva su planirana u iznosu 67.000 kn, a utrošeno je 64.205 kn i to za el. energiju i gorivo za održavanje groblja u iznosu 5.517 kn, materijal za popravke na grobljima i u mrtvačnicama u iznosu 7.706 kn i komunalne usluge (odvoz smeća sa groblja) u iznosu 6.942 kn, usluge tekućeg i investicijskog održavanja groblja i mrtvačnica u iznosu 24.796 kn, geodetsko katastarske usluge u iznosu 3.385 kn, kupnja klime za mrtvačnicu Palešnik 4.750 kn i dodatna ulaganja na građevinskim objektima (rasvjeta u mrtvačnici Ladislav) u iznosu 11.109,00 kn.

Aktivnost: Održavanje mjesne vage – planirana sredstva su 3.200 kn, a realizirano je 3.187 kn i to za redovito održavanje vage.

Aktivnost: Održavanje nogostupa – stavka je planirana u iznosu 242.000 kn, a utrošeno je 241.773 kn i to za popravak nogostupa u Moslavačkoj ulici u Hercegovcu.

Kapitalni projekt: Izgradnja objekata i uređaja vodoopskrbe – stavka je po izmjenama proračuna brisana jer nije bilo rashoda po istom.

Kapitalni projekt: Izgradnja objekata i uređaja odvodnje- planirano je bilo 251.000,00 kn, a ostvarenje je 23.615 kn i to za aglomeraciju Hercegovac - Garešnica. Ovaj projekt provode „Vode Garešnica“, a veće odstupanje je jer kod donošenja izmjena nismo imali podatak koliko do kraja godine bude naša obveza za navedeno.

Kapitalni projekt: Izgradnja nogostupa – planirano je 20.000,00 kn, a realizirano 10.800,00 kn i to za izradu projektne dokumentacije.

Aktivnost: Sanacija nelegalnih odlagališta smeća i naplata odlaganja smeća – planirano je 20.000,00 kn, a utrošeno 17.188,00 kn i to za eko rentu koju plaćamo Općini Velika Trnovitica na čijem se području nalazi odlagalište smeća.

Aktivnost: Nabava opreme za zelene otoke – stavka je planirana u iznosu 9.900 kn koliko je i realizirano i to za kupnju 4 kontejnera za zeleni otok u Hercegovcu.

Aktivnost: Deratizacija i dezinsekcija – plan je 22.000,00 kn, a utrošeno je 18.190,00 kn i to za provođenje deratizacije u domaćinstvima socijalno ugroženih osoba i za provođenje dezinsekcije na području Općine.

Glava Javne ustanove predškolskog odgoja i osnovnog obrazovanja - odnosi se na financiranje dječjeg vrtića u Hercegovcu i pomoći Osnovnoj školi u Hercegovcu, sufinanciranje školske kuhinje učenicima slabijeg imovnog stanja, sufinanciranje nabave školskog pribora za sve učenike osnovne škole i sufinanciranje produženog boravka u školi. Sredstva za vrtić planirana su u iznosu 538.000 kn, a utrošeno je 513.146,00 kn i to za plaće i materijalne troškove našeg vrtića. U planu je bilo 308.500,00 kn za uređenje vrtića ali nismo ušli u radove jer natječaj za sufinanciranje radova od strane Agencije za plaćanje u poljoprivredi, ribarstvu i ruralnom razvoju koji je trebao biti raspisan početkom jedanaestog mjeseca prebačen je na kraj prosinca ili početak siječnja te smo iz tog razloga u planu ostavili navedena sredstva.

Sredstva za školu i učenike planirana su u iznosu 109.700 kn, a utrošeno je 101.568 kn. Školi je dotirana pomoć za Lidrano u iznosu 500,00 kn, za školsku kuhinju socijalno ugroženih učenika 15.318 kn, za sufinanciranje školskog pribora učenicima 43.000 kn te za produženi boravak u školi 25.000 kn.

Glavu Programska djelatnost kulture čine programi: Program javnih potreba u kulturi, Djelatnost knjižnice i Pomoć vjerskim zajednicama. Programe čine aktivnosti:

Aktivnost: Manifestacije u kulturi – sredstva su planirana u iznosu 85.000 kn, a utrošeno je 84.964 kn i to za sufinanciranje Pučkog teatra, redovne djelatnosti naših KUD-ova i za uređenje domova (fasada).

Aktivnost: Djelatnost knjižnice – sredstva su planirana u iznosu 143.000 kn, a utrošeno je 133.732 kn i to za poslovanje naše knjižnice.

Aktivnost: Pomoć vjerskim zajednicama – planirano je 20.000 kn te je toliko i utrošeno i to za uređenje crkve u Palešniku.

Glava Programska djelatnost športa planirana je u iznosu 200.000 kn, a utrošeno je 195.930 kn i to za sufinanciranje naših sportskih klubova.

Glavu Programska djelatnost socijalne skrbi čine programi: Program socijalne skrbi i novčanih pomoći i Program Humanitarna skrb kroz udruge građana. Programe čine aktivnosti:

Aktivnost: Pomoć u novcu pojedincima i obiteljima – sredstva su planirana u iznosu 7.000 kn, a utrošeno je 6.944 kn i to za isplatu jednokratnih pomoći.

Aktivnost: Pomoć za novorođenčad – sredstva su planirana u iznosu 15.000 koliko je i utrošeno za isplatu pomoći za novorođenčad.

Aktivnost: Pomoć za troškove ogrijeva – planirano je i realizirano 28.500 kn i to za isplatu pomoći za drva korisnicima socijalne pomoći.

Aktivnost: Pomoć u kući – stavka je brisana jer u 2017. godini HZZZ nije provodio program Pomoć u kući.

Aktivnost: Potpore mladim obiteljima – sredstva su planirana u iznosu 95.000 kn te je i toliko utrošeno i to za pomoć mladim obiteljima za kupnju ili obnovu stambenog prostora.

Aktivnost: HVIDRA, dragovoljci i invalidi domovinskog rata i ostale udruge invalida – sredstva su planirana u iznosu 10.000 kn, a utrošeno je 9.000 kn i to kao pomoći udrugama.

Aktivnost: Humanitarna djelatnost crvenog križa – sredstva su planirana u iznosu 12.000 kn, a utrošeno je 10.000 kn i to za redovnu djelatnost Crvenog križa Garešnica koji djeluje i na našem području.

Aktivnost: Poticaj djelovanja udruge Potrošač – planirano je 1.000,00 kn te toliko i utrošeno za pomoć ovoj Udruzi.

Aktivnost: Poticanje djelovanja Udruge umirovljenika i Udruge dijabetičara – planirano je 6.300,00 te je toliko i utrošeno i to za pomoć u radu ovim udrugama.

Aktivnost: Poticanje Udruga na rad s mladima - sredstva su planirana ukupno 11.500 kn, te je toliko i utrošeno. Po provedenom natječaju dvije udruge su dobile sredstva.

Aktivnost: Poticaj djelovanju ostalih udruga – sredstva su planirana u iznosu 10.000 kn, a utrošeno je 6.500 kn i to po zahtjevima udruga koje nisu raspoređene u gore navedene aktivnosti.

Općina Hercegovac u 2017. godini nije se zaduživala niti davala jamstva.

Sredstva tekuće rezerve korištena su za podmirivanje nedovoljno planiranih rashoda te su nakon donošenja Izmjena i dopuna proračuna Općine Hercegovac preknjižena na stvarne rashode.

OBVEZE I POTRAŽIVANJA

Ukupne obveze na dan 31.12.2017. iznose 365.065 kn.
Ukupna potraživanja na dan 31.12.2017. iznose 913.535 kn.

Stanje žiro računa na dan 31.12.2017. iznosi 3.349.336 kn.

U Hercegovcu, 30. 04. 2017.

Predsjednik Općinskog vijeća:
Željko Budjina

REPUBLIKA HRVATSKA
BJELOVARSKO-BILOGORSKA ŽUPANIJA
OPĆINA HERCEGOVAC
OPĆINSKO VIJEĆE

Klasa: 400-08/18-01/02
Urbroj: 2123/03-01-18-4
Hercegovac, 21.05.2018.

Temeljem članka 82. stavak 2. Pravilnika o proračunskom računovodstvu i računskom planu (NN 124/14. i 115/15.) i članka 30. Statuta Općine Hercegovac, Općinsko vijeće Hercegovac na sjednici održanoj 21. svibnja 2018. godine donosi slijedeću

O D L U K U
o raspodjeli rezultata

Članak 1.

Općina Hercegovac na dan 31. 12. 2017. godine ima iskazana stanja viška odnosno manjka prihoda i primitaka:

- višak prihoda poslovanja u iznosu 1.433.173,07
- manjak prihoda od nefinancijske imovine u iznosu 521.738,17

Članak 2.

Sredstvima od viška prihoda poslovanja u iznosu 521.738,17 kn pokriva se iznos manjka prihoda od nefinancijske imovine te je preostali višak prihoda poslovanja 911.434,90 kn.

Članak 3.

Preostali preneseni višak prihoda poslovanja iz 2017. godine iznosi 911.434,90 kn, a prema izvorima financiranja čine ga prihodi kako slijedi:

- prihodi od komunalne naknade	15.708,23 kn
- prihodi od komunalnog doprinosa	27.395,19 kn
- prihodi od naknade za zadrž. nezakonito izgrađenih zgrada	34.586,65 kn
- prihodi od grobne naknade	10.619,18 kn
- prihodi od zakupa poljoprivrednog zemljišta	219.336,29 kn
- prihodi od vodnog doprinosa	13.346,07 kn
- prihodi od šumskog doprinosa	2.965,21 kn
- opći prihodi i primici	30.361,05 kn
- prihodi od koncesija	9.205,50 kn
- prihodi od spomeničke rente	13,74 kn
- prihodi od pomoći iz državnog proračuna	351.078,61 kn
- prihodi od HZZZ (javni radovi i stručno osposobljavanje)	166.782,05 kn
- prihodi od prodaje poljoprivrednog zemljišta u vl. RH.	6.500,00 kn

- prihodi od prodaje otpisanog osobnog vozila 1.032,00 kn
- prihodi od obročne prodaje stanova 22.505,13 kn.

Članak 4.

Ukupni višak prihoda u iznosu od 911.434,90 kn raspoređuje se u 2018. godinu za slijedeće namjene:

- **Prihodi od komunalne naknade u**

  Program uređenja i održavanja objekata komunalne infrastrukture 15.708,23 kn (kupnja opreme za dječja igrališta)

- **Prihod od komunalnog doprinosa u**

  Program gradnje objekata komunalne infrastrukture i Program uređenja i održavanja objekata komunalne infrastrukture 27.395,19 kn

- **Prihod od naknade za zadržavanje nezakonito izgrađenih zgrada u**

  Program gradnje objekata komunalne infrastrukture, Program uređenja i održavanja objekata komunalne infrastrukture i Program poboljšanja infrastrukturno nedovoljno opremljenih naselja 34.586,65 kn

- **Prihod od grobne naknade, grobnih mjesta i korištenje mrtvačnice u**

  Program gradnje, uređenja i održavanja groblja i mrtvačnica 10.619,18 kn

- **Prihod od zakupa poljoprivrednog zemljišta u**

  Program uređenja i održavanja objekata komunalne infrastrukture, programe sređivanja zemljišnih knjiga, programe katastarsko-geodetske izmjere zemljišta, rješavanje imovinsko pravnih odnosa vezanih uz poljoprivredno zemljište, poticajne mjere za unapređenje poljoprivrede i za sufinanciranje izrade projekata i ostalih dokumenata neophodnih za provedbu mjera potpore iz Programa ruralnog razvoja 2014. – 2020., a čija se izrada ne sufinancira kroz mjere potpore iz tog Programa 219.336,29 kn

- **Prihod od vodnog doprinosa u**

  Program gradnje objekata komunalne infrastrukture i Program uređenja i održavanja objekata komunalne infrastrukture 13.346,07 kn

- **Prihod od šumskog doprinosa u**

  Program gradnje objekata komunalne infrastrukture 2.965,21 kn

- **Opći prihodi i primici u**

  Financiranje rashoda poslovanja i rashoda za nabavu nefinancijske imovine, financiranje javnih potreba u predškolskom i školskom obrazovanju 30.361,05 kn

- **Prihod od koncesija u**

  Program gradnje objekata komunalne infrastrukture i Program uređenja i održavanja objekata komunalne infrastrukture 9.205,50 kn

- **Pomoći iz državnog proračuna u**

  Financiranje rashoda poslovanja i rashoda za nabavu nefinancijske imovine

351.078,61 kn

- **Pomoći od HZZZ**
  Plaće za djelatnike na javnim radovima i doprinosi za vježbenika 166.782,05 kn

- **Prihod od spomeničke rente u**
  Financiranje rashoda za zaštitu i očuvanje kulturne baštine 13,74 kn

- **Prihod od prodaje poljoprivrednog zemljišta u vlasništvu RH u**
  Financiranje rashoda za nabavu nefinancijske imovine 6.500,00 kn

- **Prihod od obročne prodaje stanova u**
  Rješavanje stambenih pitanja socijalno ugroženih osoba 22.505,13 kn

- **Prihod od prodaje nefinancijske imovine**
  Nabava nefinancijske imovine 1.032,00 kn

Članak 5.

Ova Odluka stupa na snagu osmog dana od dana objave u Službenom glasniku Općine Hercegovac.

Predsjednik Općinskog vijeća:
Željko Budjina, v.r.

REPUBLIKA HRVATSKA
BJELOVARSKO-BILOGORSKA ŽUPANIJA
OPĆINA HERCEGOVAC
OPĆINSKO VIJEĆE

Klasa: 400-08/18-01/01
Urbroj: 2123/03-01-18-2
Hercegovac, 21.05.2018.

Na temelju članka 39. Zakona o proračunu (NN RH 87/08, 136/12 i 15/15.) i članka 31. Statuta općine Hercegovac (Službeni glasnik Općine Hercegovac br. 1/13) Općinsko vijeće Hercegovac na sjednici održanoj 21. svibnja 2018. godine donijelo je

II. ODLUKU O IZMJENI I DOPUNI
PRORAČUNA OPĆINE HERCEGOVAC ZA 2018. godinu

Članak 1.

Ukupan iznos Proračuna Općine Hercegovac za 2018. godinu ostaje isti, a mijenjanu se stavke unutar rashodovne strane. U Proračunu Općine Hercegovac za 2018. godinu došlo je do izmjena i dopuna koje su prikazane u tablicama Izmjene i dopune Proračuna općine za 2018. godinu – Opći dio i Posebni dio kako slijedi:

OPĆINA HERCEGOVAC

II. IZMJENE I DOPUNE PRORAČUNA OPĆINE HERCEGOVAC ZA 2018. GODINU

I. OPĆI DIO

		1 PLAN 2018.	2 NOVI PLAN 2018.	Indeks 2/1
A. RAČUN PRIHODA I RASHODA				
6	Prihodi poslovanja	7.849.100	7.849.100	100
7	Prihodi od prodaje nefinancijske imovine	60.000	60.000	100
3	Rashodi poslovanja	6.425.000	6.399.300	100
4	Rashodi za nabavu nefinancijske imovine	3.043.200	3.068.900	101
	RAZLIKA - MANJAK	-1.559.100	-1.559.100	100
B. RAČUN ZADUŽIVANJA/FINANCIRANJA				#DIJ/0!
8	Primici od financijske imovine i zaduživanja	0	0	#DIJ/0!
	NETO ZADUŽIVANJE/FINANCIRANJE	0	0	#DIJ/0!
C. RASPOLOŽIVA SREDSTVA IZ PRETHODNIH GODINA - RASPOREĐENI VIŠAK U PROI				#DIJ/0!
	Informacija o ukupnom višku prihoda iz prethodnih godina	2.087.149	2.087.149	100
9	Višak prihoda koji će se rasporediti u razdoblju 2018.-2019.	1.559.100	1.559.100	100
VIŠAK/MANJAK + NETO ZADUŽIVANJA/FINANCIRANJA + RASPOLOŽIVA SREDSTVA				#DIJ/0!
		0	0	#DIJ/0!

Prihodi i rashodi te primici i izdaci po ekonomskoj klasifikaciji utvrđuju se u Bilanci prihoda i izdataka za 2018. godinu kako slijedi:

BROJ KONTA šifra	VRSTA PRIHODA / IZDATAKA izvora	1 PLAN 2018.	2 NOVI PLAN 2018.	Indeks 2/1
A. RAČUN PRIHODA I RASHODA				
6	Prihodi poslovanja	7.849.100	7.849.100	100
61	Prihodi od poreza	3.347.000	3.347.000	100
611	Porez i prirez na dohodak	3.200.000	3.200.000	100
613	Porezi na imovinu	102.000	102.000	100
614	Porezi na robu i u sluge	45.000	45.000	100
63	Pomoći od ostalih subjekata unutar opće države	3.173.300	3.173.300	100
633	Pomoći iz proračuna	1.031.900	1.031.900	100
634	Pomoći od ostalih subjekata unutar opće države	1.991.400	1.991.400	100
635	Pomoći izravnanja za dec. funkcije	150.000	150.000	100
64	Prihodi od imovine	906.700	906.700	100
641	Prihodi od financijske imovine	17.000	17.000	100
642	Prihodi od nefinancijske imovine	889.700	889.700	100
65	Prihodi od administrativnih pristojbi i po posebnim propisima	416.100	416.100	100
651	Administrativne (upravne) pristojbe	73.100	73.100	100
652	Prihodi po posebnim propisima	23.000	23.000	100
653	Komunalni doprinosi i naknade	320.000	320.000	100
68	Kazne, upravne mjere i ost.prih	6.000	6.000	100
681	Kazne i upravne mjere	1.000	1.000	100
683	Ostali prihodi	5.000	5.000	100
7	Prihodi od prodaje nefinancijske imovine	60.000	60.000	100
71	Prihodi od prodaje neproizvodne imovi	30.000	30.000	100
711	Prihodi od prodaje mater. imovine	30.000	30.000	100
72	Prihodi od prodaje proizvedene dugotrajne imovine	30.000	30.000	100
721	Prihodi od prodaje građevinskih objekata	30.000	30.000	100
3	Rashodi poslovanja	6.425.000	6.399.300	100
31	Rashodi za zaposlene	863.100	863.100	100
311	Plaće	721.500	721.500	100
312	Ostali rashodi za zaposlene	18.000	18.000	100
313	Doprinosi na plaće	123.600	123.600	100
32	Materijalni rashodi	3.166.600	3.140.900	99
321	Naknade troškova zaposlenima	29.400	29.400	100
322	Rashodi za materijal i energiju	421.400	421.400	100
323	Rashodi za usluge	2.504.800	2.479.100	99
324	Nakn.tr.osobama izvan rad.odn.	7.000	7.000	100
329	Ostali nespomenuti rashodi poslovanja	204.000	204.000	100
34	Financijski rashodi	8.600	8.600	100
343	Ostali financijski rashodi	8.600	8.600	100
35	Subvencije	160.000	160.000	100
352	Subvencije trg.dr.,obrt.,malim i srednjim poduzet.izvan javnog sek.	160.000	160.000	100

36	**Pomoći dane u inozemstvo i unutar opće države**	**1.158.000**	**1.158.000**	**100**
363	Pomoći unutar opće države	15.000	15.000	100
366	Pomoći prorač.korisn.drugih prorač.	1.143.000	1.143.000	
37	**Naknade građanima i kućanstvima na temelju osiguranja i druge naknade**	**229.200**	**229.200**	**100**
372	Ostale naknade građanima i kućanstvima iz proračuna	229.200	229.200	100
38	**Donacije i ostali rashodi**	**839.500**	**839.500**	**100**
381	Tekuće donacije	612.500	612.500	100
385	Izvanredni rashodi	10.000	10.000	100
386	Kapitalne donacije	217.000	217.000	100
4	**Rashodi za nabavu nefinancijske imovine**	**3.043.200**	**3.068.900**	**101**
41	**Rashodi za nabavu neproizvedene imovine**	**1.550.000**	**1.550.000**	**100**
411	Materijalna imovina - prirodna bogatstva	50.000	50.000	100
412	Nematerijalna imovina	1.500.000	1.500.000	

42	**Rashodi za nabavu proizvedene dugotrajne imovine**	**1.493.200**	**1.518.900**	**102**
421	Građevinski objekti	1.171.000	1.092.000	93
422	Postrojenja i oprema	282.200	386.900	137
426	Nematerijalna proizvedena imovina	40.000	40.000	100
B. RAČUN ZADUŽIVANJA/FINANCIRANJA				
8	**Primici od financijske imovine i zaduživanja**	**0**	**0**	**#DIJ/0!**
81	**Primljene glavnice zajmova**	**0**	**0**	**#DIJ/0!**
813	Primici glavnice zajmova danih bankama	0		#DIJ/0!
9	**Vlastiti izvori**	**2.087.149**	**2.087.149**	**100**
92	**Rezultat poslovanja**	**2.087.149**	**2.087.149**	**100**
922	Višak/manjak prihoda	2.087.149	2.087.149	100

Šifra izvora:	
1	Opći prihodi i primici
4	Prihodi za posebne namjene
5	Pomoći
6	Donacije
7	Prihodi od nefin.imovine

Izdaci Proračuna Općine Hercegovac za 2018. godinu u ukupnom iznosu 9.468.200,00 kn iskazani su po organizacijskoj, ekonomskoj, programskoj i funkcijskoj klasifikaciji u Posebnom dijelu Proračuna (Tablica: Proračun Općine Hercegovac za 2018. godinu - Posebni dio) kako slijedi:

OPĆINA HERCEGOVAC

II. IZMJENE I DOPUNE PRORAČUNA OPĆINE HERCEGOVAC ZA 2018. GODINU

II. Posebni dio

II.I. Organizacijska klasifikacija

Račun/ Pozicija			Opis	PLAN 2018.	NOVI PLAN 2018.god.
RAZDJEL	001		OPĆINSKO VIJEĆE I URED NAČELNIKA	385.600	410.600
Glava		01	Općinsko vijeće i izvršna tijela	82.000	107.000
Glava		02	Ured načelnika	303.600	303.600
RAZDJEL	002		JEDINSTVENI UPRAVNI ODJEL	9.082.600	9.057.600
Glava		01	Jedinstveni upravni odjel	1.693.000	1.771.200
Glava		02	Vatrogastvo i civilna zaštita	373.000	373.000
Glava		03	Gospodarstvo	673.800	594.600
Glava		04	Komunalna infrastruktura	3.115.100	3.091.100
Glava		05	Javne ustanove predškolskog odgoja	2.397.500	2.397.500
Glava		06	Programska djelatnost kulture	312.700	312.700
Glava		07	Programska djelatnost športa	190.000	190.000
Glava		08	Programska djelatnost socijalne skrbi	327.500	327.500
			UKUPNO:	9.468.200	9.468.200

II.II. Ekonomska klasifikacija

Račun/ Pozicija				Opis	PLAN 2018.	NOVI PLAN 2018.god.
RAZDJEL	001			OPĆINSKO VIJEĆE I URED NAČELNIKA	385.600	410.600
Glava		01		Općinsko vijeće i izvršna tijela	82.000	107.000
			32	Materijalni rashodi	80.000	105.000
			323	Rashodi za usluge	16.000	41.000
			329	Ostali nespomenuti rashodi poslovanja	64.000	64.000
			36	Pomoći dane u inozemstvo i unutar opće države	2.000	2.000
			363	Pomoći unutar općeg proračuna	2.000	2.000
Glava		02		Ured načelnika	303.600	303.600
			31	Rashodi za zaposlene	173.100	173.100
			311	Plaće (bruto)	147.500	147.500
			313	Doprinosi na plaće	25.600	25.600
			32	Materijalni rashodi	108.500	108.500
			321	Naknade troškova zaposlenima	9.800	9.800
			322	Rashodi za materijal i energiju	16.500	16.500
			323	Rashodi za usluge	35.200	35.200
			329	Ostali nespomenuti rashodi poslovanja	47.000	47.000
			38	Donacije i ostali rashodi	22.000	22.000
			381	Tekuće donacije	10.000	10.000
			385	Izvanredni rashodi	10.000	10.000
			386	Kapitalne pomoći	2.000	2.000
RAZDJEL	002			JEDINSTVENI UPRAVNI ODJEL	9.082.600	9.057.600
Glava		01		Jedinstveni upravni odjel	1.693.000	1.771.200
			31	Rashodi za zaposlene	364.600	364.600
			311	Plaće	296.500	296.500
			312	Ostali rashodi za zaposlene	18.000	18.000
			313	Doprinosi na plaće	50.100	50.100

			32	Materijalni rashodi	572.600	601.100
			321	Naknade troškova zaposlenima	16.600	16.600
			322	Rashodi za materijal i energiju	159.500	159.500
			323	Rashodi za usluge	332.500	361.000
			324	Nakn.troškova osobama izvan radnog odnosa	7.000	7.000
			329	Ostali nespomenuti rashodi poslovanja	57.000	57.000
			34	Financijski rashodi	8.600	8.600
			343	Ostali financijski rashodi	8.600	8.600
			41	Rash.za nab.neproizved.dugotr.imovine	50.000	50.000
			411	Materijalna imovina-prirodna bogatstva	50.000	50.000
			42	Rashodi za nab. proizvedene nefin.imovine	697.200	746.900
			421	Građevinski objekti	531.000	531.000
			422	Postrojenja i oprema	126.200	175.900
			426	Nematerijalna proizvedena imovina	40.000	40.000
Glava		**02**		**Vatrogastvo i civilna zaštita**	**373.000**	**373.000**
			32	Materijalni rashodi	20.000	20.000
			323	Rashodi za usluge	20.000	20.000
			36	Pomoći dane u inozemstvo i unutar opće države	193.000	193.000
			363	Pomoći unutar opće države	3.000	3.000
			363	Pomoći unutar opće države (hitne intervencije)	10.000	10.000
			366	Donacije i ostali rashodi	180.000	180.000
			38	Donacije i ostali rashodi	160.000	160.000
			381	Tekuće donacije	160.000	160.000
Glava		**03**		**Gospodarstvo**	**673.800**	**594.600**
			32	Materijalni rashodi	472.300	393.100
			322	Rashodi za materijal i energiju	1.000	1.000
			323	Rashodi za usluge	439.300	360.100
			329	Ostali nespomenuti rashodi poslovanja	32.000	32.000
			35	Subvencije	160.000	160.000
			352	Subven.poljop., malim i srednjim poduzetnicima	160.000	160.000
			36	Pomoći dane u inozem. i unutar općeg proračuna	20.000	20.000
			366	Pomoći prorač.korisn.drugih proračuna	20.000	20.000
			38	Ostali rashodi	21.500	21.500
			381	Tekuće donacije	21.500	21.500
Glava		**04**		**Komunalna infrastruktura**	**3.115.100**	**3.091.100**
			31	Rashodi za zaposlene	231.600	231.600
			311	Plaće (bruto)	197.500	197.500
			313	Doprinosi na plaće	34.100	34.100
			32	Materijalni rashodi	1.872.500	1.872.500
			321	Naknade troškova zaposlenima	3.000	3.000
			322	Rashodi za materijal i energiju	211.900	211.900
			323	Rashodi za usluge	1.653.600	1.653.600
			329	Ostali nespomenuti rashodi poslovanja	4.000	4.000
			38	Ostali rashodi	215.000	215.000
			386	Kapitalne pomoći	195.000	195.000
			386	Kapitalne pomoći (Komunalac)	20.000	20.000
			42	Rashodi za nabavu proizvedene dugotrajne imovine	796.000	772.000
			421	Građevinski objekti	640.000	561.000
			422	Postrojenja i oprema	156.000	211.000

Glava			05		Javne ustanove predškol. i školskog odgoja	2.397.500	2.397.500
				32	Materijalni rashodi	24.000	24.000
				322	Rashodi za materijal i energiju	21.000	21.000
				323	Rahodi za usluge	3.000	3.000
				36	Pomoći dane u inozem. i unutar opće države	788.000	788.000
				366	Pomoći prorač.korisn.drugih proračuna	788.000	788.000
				37	Naknade građ.ikuć.na tem.osig.i drugih naknada	85.500	85.500
				372	Ostale naknade građanima kućanstvima iz proračuna	85.500	85.500
				41	Rashodi za nab.neproizv.dugotrajne imovine	1.500.000	1.500.000
				412	Nematerijalna imovina	1.500.000	1.500.000
Glava			06		Programska djelatnost kulture	312.700	312.700
				32	Materijalni rashodi	16.700	16.700
				322	Rashodi za materijal i energiju	11.500	11.500
				323	Rashodi za usluge	5.200	5.200
				36	Pomoći dane u inozemstvo i unutar opće države	155.000	155.000
				366	Pomoći prorač.korisn.drugih proračuna	155.000	155.000
				38	Donacije i ostali rashodi	141.000	141.000
				381	Tekuće donacije	141.000	141.000
Glava			07		Programska djelatnost športa	190.000	190.000
				38	Donacije i ostali rashodi	190.000	190.000
				381	Tekuće donacije	190.000	190.000
Glava			08		Programska djelatnost socijalne skrbi	327.500	327.500
				31	Rashodi za zaposlene	93.800	93.800
				311	Plaće (bruto)	80.000	80.000
				313	Doprinosi na plaće	13.800	13.800
				37	Naknade građanima i kućanstvima na temelju osiguranja i druge naknade	143.700	143.700
				372	Ostale naknade građanima kućanstvima iz proračuna	143.700	143.700
				38	Donacije i ostali rashodi	90.000	90.000
				381	Tekuće donacije	90.000	90.000
					UKUPNO:	9.468.200	9.468.200

II. III. Programska klasifikacija

Šifra: Programska Program/ projekt Aktivnost	Šifra Izvor	FUNK. KLASIF.	BROJ RAČUNA	VRSTA RASHODA I IZDATAKA	1 PLAN 2018. god.	2 NOVI PLAN 2018. god.	2/1 in-deks
				UKUPNO RASHODI I IZDACI	9.468.200	9.468.200	100
001				RAZDJEL 001 OPĆINSKO VIJEĆE I URED NAČELNIKA	385.600	410.600	106
001 01				GLAVA 001 01 Općinsko vijeće i izvršna tijela	82.000	107.000	130
01		01		Funkcijska klasifikacija: 01- opće javne usluge			
P 1001				Program 01: Donošenje akata i mjera iz djelokruga predstavničkog i izvršnog tijela	82.000	107.000	130
A 1001 01		0111		Aktivnost: Predstavničko i izvršna tijela	82.000	107.000	130
			3	Rashodi poslovanja	82.000	107.000	130
			32	Materijalni rashodi	80.000	105.000	131
	1		323	Rashodi za usluge	16.000	41.000	256
	1		329	Ostali nespomenuti rashodi poslovanja	64.000	64.000	100
			36	Pomoći dane u inozem.i unutar općeg pror.	2.000	2.000	100
	1		363	Pomoći unutar općeg proračuna	2.000	2.000	100
001 02				GLAVA 001 02 Ured načelnika	303.600	303.600	100
01		01		Funkcijska klasifikacija: 01- opće javne usluge			
P1002				Program 02: Donošenje akata i mjera iz djelokruga predstavničkog i izvršnog tijela	293.600	293.600	100
A 1002 01		0111		Aktivnost: Izvršna tijela - općinski načelnik	281.600	281.600	100
			3	Rashodi poslovanja	281.600	281.600	100
			31	Rashodi za zaposlene	173.100	173.100	100
	1		311	Plaće (bruto)	147.500	147.500	100
	1		313	Doprinosi na plaće	25.600	25.600	100
			32	Materijalni rashodi	108.500	108.500	100
	1		321	Naknade troškova zaposlenima	9.800	9.800	100
	1		322	Rashodi za materijal i energiju	16.500	16.500	100
	1		323	Rashodi za usluge	35.200	35.200	100
	1		329	Ostali nespomenuti rashodi poslovanja	47.000	47.000	100
A 1002 02		0111		Aktivnost: Tekuća zaliha proračuna	10.000	10.000	100
			3	Rashodi poslovanja	10.000	10.000	100
			38	Donacije i ostali rashodi	10.000	10.000	100
	1		385	Izvanredni rashodi	10.000	10.000	100
A 1002 03		0111		Aktivnost: Informiranje-pomoć trgovačkom društvu	2.000	2.000	100
			3	Rashodi poslovanja	2.000	2.000	100
			38	Donacije i ostali rashodi	2.000	2.000	100
	1		386	Kapitalne pomoći	2.000	2.000	100
P 1003				Program 03 Program političkih stranaka	10.000	10.000	100
A 1003 01		0111		Aktivnost: Osnovne funkcije stranaka	10.000	10.000	100
			3	Rashodi poslovanja	10.000	10.000	100
			38	Donacije i ostali rashodi	10.000	10.000	100
	1		381	Tekuće donacije	10.000	10.000	100
002				RAZDJEL 002 JEDINSTVENI UPRAVNI ODJEL	9.082.600	9.057.600	100
002 01				GLAVA 002 01 JEDINSTVENI UPRAVNI ODJEL	1.693.000	1.771.200	105
01		01		Funkcijska klasifikacija: 01 - opće javne usluge			
P 1004				Program 04: Priprema i donošenje akata iz djelokruga tijela	1.693.000	1.771.200	105
A 1004 01		0112		Aktivnost: Administrativno, tehničko i stručno osoblje	691.300	719.800	104
			3	Rashodi poslovanja	691.300	719.800	309
			31	Rashodi za zaposlene	364.600	364.600	100
	1, 3		311	Plaće	296.500	296.500	100
	1		312	Ostali rashodi za zaposlene	18.000	18.000	100
	1, 3		313	Doprinosi na plaće	50.100	50.100	100
			32	Materijalni rashodi	318.100	346.600	109

	1		321	Naknade troškova zasposlenima	16.600	16.600	100
	1		322	Rashodi za materijal i energiju	92.500	92.500	100
	1, 4		323	Rashodi za usluge	182.000	210.500	116
	1		329	Ostali nespomenuti rashodi poslovanja	27.000	27.000	100
			34	**Financijski rashodi**	**8.600**	**8.600**	**100**
	1		343	Ostali financijski rashodi	8.600	8.600	100
A 1004 02		0112	Aktivnost:	Stručno osposobljavanje	7.000	7.000	100
			3	**Radhodi poslovanja**	**7.000**	**7.000**	100
			32	**Materijalni rashodi**	**7.000**	**7.000**	100
	5		324	Nakn.troškova osobama izvan radnog odn.	7.000	7.000	100
A 1004 03		0113	Aktivnost:	Troškovi izbora	39.000	39.000	100
			3	**Rashodi poslovanja**	**39.000**	**39.000**	**100**
			32	**Materijalni rashodi**	**39.000**	**39.000**	**100**
	1		322	Rashodi za materijal i energiju	3.000	3.000	100
	1		323	Rashodi za usluge	6.000	6.000	100
	1		329	Ostali nespomenuti rashodi poslovanja	30.000	30.000	100
A 1004 04		0112	Aktivnost:	Održavanje zgrada za korištenje - domovi	145.700	153.400	105
			3	**Rashodi poslovanja**	**113.500**	**113.500**	**100**
			32	**Materijalni rashodi**	**113.500**	**113.500**	**100**
	1, 4		322	Rashodi za materijal i energiju	44.000	44.000	100
	1		323	Rashodi za usluge	69.500	69.500	100
			4	**Rashodi za nabavu nefin. imovine**	**32.200**	**39.900**	**124**
			42	**Rash.za nab. proizvedene nefin. imovine**	**32.200**	**39.900**	**124**
	1		422	Potrojenja i oprema	32.200	39.900	124
A1004 05		0112	Aktivnost:	Održ.zgrada za korišt.- opć.posl.prostorije	119.000	119.000	100
			3	**Rashodi poslovanja**	**95.000**	**95.000**	100
			32	**Materijalni rashodi**	**95.000**	**95.000**	100
	1		322	Rashodi za materijal i energiju	20.000	20.000	100
	1, 4		323	Rashodi za usluge	75.000	75.000	100
			4	**Rashodi za nabavu nefin. imovine**	**24.000**	**24.000**	100
			42	**Rash.za nab. proizvedene nefin. imovine**	**24.000**	**24.000**	100
	1		422	Potrojenja i oprema	24.000	24.000	100
K 1004 01		0112	Kapitalni projekt 01	Nabava dugotrajne imovine	150.000	192.000	128
			4	**Rashodi za nabavu nefinancijske imovine**	**150.000**	**192.000**	**128**
			41	**Rash.za nab. Neproizved. dugotr. imovine**	**50.000**	**50.000**	**100**
	1		411	Materijalna imovina - prirodna bogatstva	50.000	50.000	**100**
			42	**Rashodi za nabavu proizvedene dugotrajne imovine**	**100.000**	**142.000**	**142**
	1		422	Postrojenja i oprema	70.000	112.000	**160**
	1		426	Nematerijalna proizvedena imovina	30.000	30.000	**100**
K 1004 02		0112	Kapitalni projekt 02	Izgradnja multifunkcionalne prostorije	531.000	531.000	100
			4	**Rashodi za nabavu nefinancijske imovine**	**531.000**	**531.000**	**100**
			42	**Rashodi za nabavu proizvedene dugotrajne imovine**	**531.000**	**531.000**	**100**
	1		421	Građevinski objekti	531.000	531.000	100
A 1004 06		0490	Aktivnost	Prostorno planiranje	10.000	10.000	100
			4	**Rash.za nab.nefinancijske imovine**	**10.000**	**10.000**	100
			42	**Rash.za nab.proizv.dugotrajne imovine**	**10.000**	**10.000**	100
	4		426	Nematerijalna proizvedena imovina	10.000	10.000	100
002 02			GLAVA 002 02	VATROGASTVO I CIVILNA ZAŠTITA	373.000	373.000	100
03		03	Funkcijska klasifikacija: 03 - Javni red i sigurnost				
P 1005			Program 05:	Zaštita od požara i civilne zaštite	373.000	373.000	100
A 1005 01		0320	Aktivnost:	Osnovna djelatnost JVP	180.000	180.000	100
			3	**Rashodi poslovanja**	**180.000**	**180.000**	**100**
			36	**Pomoći dane u inozem.i unutar opće države**	**180.000**	**180.000**	**100**
	5		366	Donacije i ostali rashodi	180.000	180.000	100
A 1005 02		0320	Aktivnost:	Osnovna djelatnost VZ Hercegovac	180.000	180.000	100
			3	**Rashodi poslovanja**	**180.000**	**180.000**	100
			32	**Materijalni rashodi**	**20.000**	**20.000**	100

	1		323	Rashodi za usluge	20.000	20.000	100
			38	**Donacije i ostali rashodi**	**160.000**	**160.000**	100
	1		381	Tekuće donacije	160.000	160.000	100
A 1005 03		0320	Aktivnost:	Civilna zaštita	13.000	13.000	100
			3	**Rashodi poslovanja**	**13.000**	**13.000**	100
			36	**Pomoći dane u inozemstvo i unutar opće države**	**13.000**	**13.000**	100
	1		363	Pomoći unutar opće države	3.000	3.000	100
			363	Pomoći unutar opće države (hitne intervencije)	10.000	10.000	100
002 03			Glava 002 03	GOSPODARSTVO	673.800	594.600	88
04		04	Funkcijska klasifikacija: 04 - Ekonomski odnosi				
P 1006			Program 06:	Poticanje razvoja gospodarstva	673.800	594.600	88
A 1006 01		0412	Aktivnost:	Djelovanje poduzetničkog centra i razvoj poduzetničkih zona	40.000	40.000	100
			3	**Rashodi poslovanja**	**40.000**	**40.000**	**100**
			32	**Materijalni rashodi**	**20.000**	**20.000**	**100**
	1		323	Rashodi za usluge	20.000	20.000	100
			36	**Pomoći dane u inozem.i unutar općeg protračuna**	**20.000**	**20.000**	100
	1		366	Pomoći prorač.korisn.drugih proračuna	20.000	20.000	100
A 1006 02		0412	Aktivnost	Geod.katastarska izmjera zem.na području Općine Hercegovac	312.300	233.100	75
			3	**Rashodi poslovanja**	**312.300**	**233.100**	75
			32	**Materijalni rashodi**	**312.300**	**233.100**	75
	4		323	Rashodi za usluge	312.300	233.100	75
A 1006 03		0421	Aktivnost:	Poticanje poljopriovrede - subvencioniranja uzgoja stoke	100.000	100.000	100
			3	**Rashodi poslovanja**	**100.000**	**100.000**	**100**
			35	**Subvencije**	**100.000**	**100.000**	**100**
	4		352	Subvencije trg.društ.,obrt.i malim poduzetnicima	100.000	100.000	100
	1		323	Rashodi za usluge	20.000	20.000	100
			38	**Donacije i ostali rashodi**	**160.000**	**160.000**	100
	1		381	Tekuće donacije	160.000	160.000	100
A 1005 03		0320	Aktivnost:	Civilna zaštita	13.000	13.000	100
			3	**Rashodi poslovanja**	**13.000**	**13.000**	100
			36	**Pomoći dane u inozemstvo i unutar opće države**	**13.000**	**13.000**	100
	1		363	Pomoći unutar opće države	3.000	3.000	100
			363	Pomoći unutar opće države (hitne intervencije)	10.000	10.000	100
002 03			Glava 002 03	GOSPODARSTVO	673.800	594.600	88
04		04	Funkcijska klasifikacija: 04 - Ekonomski odnosi				
P 1006			Program 06:	Poticanje razvoja gospodarstva	673.800	594.600	88
A 1006 01		0412	Aktivnost:	Djelovanje poduzetničkog centra i razvoj poduzetničkih zona	40.000	40.000	100
			3	**Rashodi poslovanja**	**40.000**	**40.000**	**100**
			32	**Materijalni rashodi**	**20.000**	**20.000**	**100**
	1		323	Rashodi za usluge	20.000	20.000	100
			36	**Pomoći dane u inozem.i unutar općeg protračuna**	**20.000**	**20.000**	100
	1		366	Pomoći prorač.korisn.drugih proračuna	20.000	20.000	100
A 1006 02		0412	Aktivnost	Geod.katastarska izmjera zem.na području Općine Hercegovac	312.300	233.100	75
			3	**Rashodi poslovanja**	**312.300**	**233.100**	75
			32	**Materijalni rashodi**	**312.300**	**233.100**	75
	4		323	Rashodi za usluge	312.300	233.100	75
A 1006 03		0421	Aktivnost:	Poticanje poljopriovrede - subvencioniranja uzgoja stoke	100.000	100.000	100
			3	**Rashodi poslovanja**	**100.000**	**100.000**	**100**
			35	**Subvencije**	**100.000**	**100.000**	**100**
	4		352	Subvencije trg.društ.,obrt.i malim poduzetnicima	100.000	100.000	100

A 1006 04		0421	Aktivnost:	Poticanje poljoprivrede - sufinanciranje osiguranja poljop.usijeva	40.000	40.000	100
			3	Rashodi poslovanja	40.000	40.000	100
			35	Subvencije	40.000	40.000	100
	4		352	Subv.poljop.,malim i srednjim poduzet.	40.000	40.000	100
A 1006 06		0421	Aktivnost:	Poticanje gospodarstva-sufinan.prijavne dokumen.na natječ.po razvojnim mjerama	20.000	20.000	100
			3	Rashodi poslovanja	20.000	20.000	100
			35	Subvencije	20.000	20.000	100
	4		352	Subven.poljop.malim i sred.poduzet.	20.000	20.000	100
A 1006 08		0421	Aktivnost:	Manifestacije - Dani krumpira	134.500	134.500	100
			3	Rashodi poslovanja	134.500	134.500	100
			32	Materijalni rashodi	117.000	117.000	100
	1		322	Rashodi za materijal i energiju	1.000	1.000	100
	1		323	Rashodi za usluge	95.000	95.000	100
	1		329	Ostali nespomenuti rashodi poslovanja	21.000	21.000	100
			38	Ostali rashodi	17.500	17.500	100
	1		381	Tekuće donacije	17.500	17.500	100
A 1006 09		0421	Aktivnost	Manifestacije - Roštiljada i kotlićijada	21.000	21.000	100
			3	Rashodi poslovanja	21.000	21.000	100
			32	Materijalni rashodi	21.000	21.000	100
	1		323	Rashodi za usluge	12.000	12.000	100
	1		329	Ostali nespomenuti rashodi poslovanja	9.000	9.000	100
A 1006 10		0473	Aktivnost:	Djelovanje Turističke zajednice	6.000	6.000	100
			3	Rashodi poslovanja	6.000	6.000	100
			32	Materijalni rashodi	2.000	2.000	100
	1		329	Ostali nespomenuti rashodi poslovanja	2.000	2.000	100
			38	Ostali rashodi	4.000	4.000	100
	1		381	Tekuće donacije	4.000	4.000	100
002 04			GLAVA 002 04:	KOMUNALNA INFRASTRUKTURA	3.115.100	3.091.100	99
04		04	Funkcijska klasifikacija: 04 - Ekonomski poslovi				
P 1007			Program 07:	Održavanja objekata i uređaja komunalne infrastrukture	2.447.100	2.502.100	102
A 1007 01		0451	Aktivnost:	Održavanje cesta, mostova, kanala i drugih javnih površina	652.600	652.600	100
			3	Rashodi poslovanja	652.600	652.600	100
			32	Materijalni rashodi	652.600	652.600	100
	4		322	Rashodi za materijal i energiju	15.400	15.400	100
	4		323	Rashodi za usluge	637.200	637.200	100
A 1007 02		0451	Aktivnost:	Zimska služba	30.000	30.000	100
			3	Rashodi poslovanja	30.000	30.000	100
			32	Materijalni rashodi	30.000	30.000	100
			322	Rashodi za materijal i energiju	600	600	100
	4		323	Rashodi za usluge	29.400	29.400	100
A 1007 03		0560	Aktivnost:	Održavanje i uređivanje javnih zelenih površina	645.100	700.100	109
			3	Rashodi poslovanja	521.100	521.100	100
			31	Rashodi za zaposlene	231.600	231.600	100
	5		311	Plaće (bruto)	197.500	197.500	100
	5		313	Doprinosi na plaće	34.100	34.100	100
			32	Materijalni rashodi	289.500	289.500	100
	5		321	Naknade troškova zaposlenima	3.000	3.000	100
	4		322	Rashodi za materijal i energiju	54.500	54.500	100
	4		323	Rashodi za usluge	228.000	228.000	100
	4		329	Ostali nespomenuti rashodi poslovanja	4.000	4.000	100
			4	Rashodi za nabavu nefinancijske imovine	124.000	179.000	144
			42	Rash. za proizvedenu nefinancijsku imovinu	124.000	179.000	144
	1, 5		422	Postrojenja i oprema	124.000	179.000	144

A 1007 04		0640	Aktivnost:	Rashodi za uređaje i javnu rasvjetu	485.000	485.000	100
			3	Rashodi poslovanja	225.000	225.000	100
			32	Materijalni rashodi	225.000	225.000	100
	4		322	Rashodi za materijal i energiju	120.000	120.000	100
	4		323	Rashodi za usluge	105.000	105.000	100
			4	Rashodi za nabavu nefinancijske imovine	260.000	260.000	100
			42	Rash. za proizvedenu nefinancijsku imovinu	260.000	260.000	100
	5		421	Građevinski objekti	260.000	260.000	100
A 1007 05		0520	Aktivnost:	Održavanje objekata i uređaja odvodnje	5.000	5.000	100
			3	Rashodi poslovanja	5.000	5.000	100
			32	Materijalni rashodi	5.000	5.000	100
	1		323	Rashodi za usluge	5.000	5.000	100
A 1007 06		0490	Aktivnost:	Održavanje groblja i mrtvačnice	109.400	109.400	100
			3	Rashodi poslovanja	97.400	97.400	100
			32	Materijalni rashodi	97.400	97.400	100
	4		322	Rashodi za materijal i energiju	21.400	21.400	100
	4		323	Rashodi za usluge	76.000	76.000	100
			4	Rashodi za nabavu nefinancijske imovine	12.000	12.000	100
			42	Rashodi za nabavu proizvedene dugotrajne imovine	12.000	12.000	100
	4		422	Postrojenja i oprema	12.000	12.000	100
A 1007 10		0451	Aktivnost:	Održavanje nogostupa	520.000	520.000	100
			3	Rashodi poslovanja	520.000	520.000	100
			32	Materijalni rashodi	520.000	520.000	100
	1, 4, 5		323	Rashosi za usluge	520.000	520.000	100
P 1008			Program 08:	Izgradnja objekata i uređaja komunalne infrastrukture	575.000	496.000	86
K 1008 01		0630	Kapitalni projekt 01:	Izgradnja objekata i uređaja vodoopskrbe i projekata	30.000	30.000	100
			3	Rashodi poslovanja	0	0	#DIJ/0!
			38	Ostali rashodi	0	0	#DIJ/0!
			386	Kapitalne pomoći	0		#DIJ/0!
			4	Rashodi za nabavu nefinancijske imovine	30.000	30.000	100
			42	Rashodi za nabavu proizvedene dugotrajne imovine	30.000	30.000	100
	1, 4		421	Građevinski objekti	30.000	30.000	100
K 1008 02		0520	Kapitalni projekt 02:	Izgradnja objekata i uređaja odvodnje	195.000	195.000	100
			3	Rashodi poslovanja	195.000	195.000	100
			38	Kapitalne donacije neprofitnim organizacijama	195.000	195.000	100
	4		386	Kapitalne pomoći	195.000	195.000	100
K 1008 03		0451	Kapitalni projekt 03:	Izgradnja nogostupa	350.000	271.000	77
			4	Rashodi poslovanja	350.000	271.000	77
			42	Rashodi za nab.proizv.dugotrajne imovine	350.000	271.000	77
	4, 5, 7		421	Građevinski objekti	350.000	271.000	77
P 1009			Program 09:	Program zaštite okoliša	70.000	70.000	100
A 1009 01		0510	Aktivnost:	Sanacija nelegalnih odlagališta smeća i naplata odlaganja smeća	30.000	30.000	100
			3	Rashodi poslovanja	30.000	30.000	100
			32	Materijalni rashodi	30.000	30.000	100
	1		323	Rashodi za usluge	30.000	30.000	100
K 1009 01		0510	Kapitalni projekt 01:	Izgradnja reciklažnog dvorišta	20.000	20.000	100
			3	Rashodi poslovanja	20.000	20.000	100
			38	Ostali rashodi	20.000	20.000	100
	1		386	Kapitalne pomoći (Komunalac)	20.000	20.000	100

K 1009 02		0510	Kapitalni projekt 02:	Nabava opreme - oprema za zelene otoke	20.000	20.000	100
			4	Rashodi za nabavu nefinancijske imovine	20.000	20.000	100
			42	Rashodi za nabavu proizvedene dugotrajne imovine	20.000	20.000	100
	1		422	Postrojenja i oprema	20.000	20.000	100
P 1011			Program 11:	Ostale komunalne djelatnosti	23.000	23.000	100
A 1011 01		0560	Aktivnost:	Deratizacija i dezinsekcija	20.000	20.000	100
			3	Rashodi poslovanja	20.000	20.000	100
			32	Materijalni rashodi	20.000	20.000	100
	1		323	Rashodi za usluge	20.000	20.000	100
A1011 02		0560	Aktivnost:	Veterinarsko higjeničarska služba	3.000	3.000	100
			3	Rashodi poslovanja	3.000	3.000	100
			32	Materijalni rashodi	3.000	3.000	100
	1		323	Rashodi za uslugu	3.000	3.000	100
002 05			GLAVA 002 05: JAV. USTANOVE PREDŠK.I ŠKOLSKOG ODGOJ		2.397.500	2.397.500	100
09		09	Funkcijska klasifikacija: 09 - Obrazovanje				
P 1012			Program 12:	Program predškolskog odgoja - Dječji vrtić Hercegovac	2.114.000	2.114.000	100
A 1012 01		0911	Aktivnost:	Odgojno i administrativno tehničko osoblje	614.000	614.000	100
			3	Rashodi poslovanja	614.000	614.000	100
			32	Materijalni rashodi	24.000	24.000	100
	5		322	Rashodi za materijal i energiju	21.000	21.000	100
	1		323	Rashodi za usluge	3.000	3.000	100
			36	Pomoći dane u inozem. i unutar opće države	590.000	590.000	100
	1		366	Pomoći prorač.korisn.drugih proračuna	590.000	590.000	100
K 1012 01		0911	Kapitalni projekt:	Adaptacija prostora škole za dječji vrtić	1.500.000	1.500.000	100
			4	Rashodi za nabavu nefinancijske imovine	1.500.000	1.500.000	100
			41	Rashodi za nab.neproizv.dugotrajne imov.	1.500.000	1.500.000	100
	5		412	Nematerijalna imovina	1.500.000	1.500.000	100
P 1013			Program 13:	Javne potrebe u školstvu	283.500	283.500	100
A 1013 01		0912	Aktivnost:	Sufinanciranje potreba u školstvu	3.000	3.000	100
			3	Rashodi poslovanja	3.000	3.000	100
			36	Pomoći dane u inozem. i unutar opće države	3.000	3.000	100
	1		366	Pomoći prorač.korisn.drugih proračuna	3.000	3.000	100
K 1013 01		0912	Kapitalni projekt:	Uređenje prostora područne škole	130.000	130.000	100
			3	Rashodi poslovanja	130.000	130.000	100
			36	Pomoći dane u inozem.i unutar općeg protračuna	130.000	130.000	100
	1, 5		366	Pomoći prorač.korisn.drugih proračuna	130.000	130.000	100
A 1013 02		0912	Aktivnost:	Sufinanciranje troškova školske kuhinje	20.500	20.500	100
			3	Rashodi poslovanja	20.500	20.500	100
			37	Nakn.građ.i kućan.na temelju osigur.i dr.nakn.	20.500	20.500	100
	1		372	Ost.nakn.građ.i kućanstvima iz proračuna	20.500	20.500	100
A 1013 03		0912	Aktivnost:	Sufinan.nabave udžbenika i škol.pribora učenicima osnovne škole	45.000	45.000	100
			3	Rashodi poslovanja	45.000	45.000	100
			37	Nakn.građ.i kućan.na temelju osigur.i dr.nakn.	45.000	45.000	100
	1		372	Ost.nakn.građ.i kućanstvima iz proračuna	45.000	45.000	100
A 1013 04		0912	Aktivnost:	Sufinan. Programa "Produženi boravak u školi	65.000	65.000	100
			3	Rashodi poslovanja	65.000	65.000	100
			36	Pomoći dane u inozem.i unutar opć.pror.	65.000	65.000	100
	1		366	Pomoći prorač.korisn.drugih proračuna	65.000	65.000	100
A 1013 05		0912	Aktivnost:	Sufin.nabave udžbenika i škol.pribora učenicima sred.škola s podr.Opć.Herceg.	20.000	20.000	100
			3	Rashodi poslovanja	20.000	20.000	100
			37	Nakn.građ.i kućan.na temelju osigur.i	20.000	20.000	100

	1		372	Ost.nakn.građ.i kućanstvima iz proračuna	20.000	20.000	100
002 06			GLAVA 002 06: PROGRAMSKA DJELATNOST KULTURE		312.700	312.700	100
08		08	Funkcijska klasifikacija: 08 - Rekreacija, kultura i religija				
P 1014			Program 14:	Program javnih potreba	312.700	312.700	100
A 1014 01		0820	Aktivnost:	Manifestacije u kulturi	121.000	121.000	100
			3	Rashodi poslovanja	121.000	121.000	100
			38	Ostali rahodi	121.000	121.000	100
	1		381	Tekuće donacije	121.000	121.000	100
A 1014 02		0820	Aktivnost:	Djelatnost knjižnice	171.700	171.700	100
			3	Rashodi poslovanja	171.700	171.700	100
			32	Materijalni rashodi	16.700	16.700	100
	1		322	Rashodi za materijal i energiju	11.500	11.500	100
	1		323	Rashodi za usluge	5.200	5.200	100
			36	Pomoći dane u inozemstvo i unutar opće drža	155.000	155.000	100
	1		366	Pomoći prorač.korisn.drugih proračuna	155.000	155.000	100
A 1014 03		0840	Aktivnost:	Pomoć vjerskim zajednicama	20.000	20.000	100
			3	Rashodi poslovanja	20.000	20.000	100
			38	Donacije i ostali rashodi	20.000	20.000	100
	1		381	Tekuće donacije	20.000	20.000	100
002 07			GLAVA 002 07: PROGRAMSKA DJELATNOST ŠPORTA		190.000	190.000	100
08		08	Funkcijska klasifikacija: 08 - Rekreacija, kultura i religija				
P 1015			Program 15:	Organizacija rekreacije i športskih aktivnosti	190.000	190.000	100
A 1015 01		0810	Aktivnost:	Osnovna djelatnost Športskog saveza	190.000	190.000	100
			3	Rashodi poslovanja	190.000	190.000	100
			38	Donacije i ostali rashodi	190.000	190.000	100
	1		381	Tekuće donacije	190.000	190.000	100
002 08			GLAVA 002 08:	PROGRAMSKA DJELATNOST SOCIJALNE SKRBI	327.500	327.500	100
10		10	Funkcijska klasifikacija: 10 - Socijalna zaštita				
P 1016			Program 16:	Program socijalne skrbi i novčanih pomoći	267.500	267.500	100
A 1016 01		1070	Aktivnost:	Pomoć u novcu pojedincima i obiteljima	55.700	55.700	100
			3	Rashodi poslovanja	55.700	55.700	100
			37	Naknade građanima i kućanstvima na temelju osiguranja i druge naknade	25.700	25.700	100
	1		372	Ostale naknade građanima i kućanstvima iz pror.	25.700	25.700	100
			38	Donacije i ostali rashodi	30.000	30.000	100
	7		381	Tekuće donacije	30.000	30.000	100
A 1016 02		1040	Aktivnost:	Pomoć za novorođenčad	18.000	18.000	100
			3	Rashodi poslovanja	18.000	18.000	100
			37	Naknade građanima i kućanstvima na temelju osiguranja i druge naknade	18.000	18.000	100
	1		372	Ostale naknade građanima i kućanstvima iz pror.	18.000	18.000	100
A 1016 03		1060	Aktivnost:	Pomoć za troškove nabave ogrijeva	35.000	35.000	100
			3	Rashodi poslovanja	35.000	35.000	100
			37	Naknade građanima i kućanstvima na temelju osiguranja i druge naknade	35.000	35.000	100
	5		372	Ostale naknade građanima i kućanstvima iz pror.	35.000	35.000	100
A 1016 04		1070	Aktivnost:	Pomoć u kući	93.800	93.800	100
			3	Rashodi poslovanja	93.800	93.800	100
			31	Rashodi za zaposlene	93.800	93.800	100
	5		311	Plaće (bruto)	80.000	80.000	100
	5		313	Doprinosi na plaće	13.800	13.800	100
A 1016 05		1060	Aktivnost:	Program potpore mladim obiteljima (kupnja ili adaptacija stamb.prostora)	65.000	65.000	100
			3	Rashodi poslovanja	65.000	65.000	100
			37	Naknade građanima i kućanstvima na temelju osiguranja i druge naknade	65.000	65.000	100
	1		372	Ostale naknade građanima i kućanstvima iz pror.	65.000	65.000	100
P 1017			Program 17:	Humanitarna skrb kroz udruge građana	60.000	60.000	100
A 1017 01		1090	Aktivnost:	HVIDRA, dragovoljci i invalidi dom.rata i ost.udr.inv.	10.000	10.000	100

			3	Rashodi poslovanja	10.000	10.000	100
			38	Donacije i ostali rashodi	10.000	10.000	100
	1		381	Tekuće donacije	10.000	10.000	100
A 1017 02		1090	Aktivnost:	Humanitarna djelatnost Crvenog križa	12.000	12.000	100
			3	Rashodi poslovanja	12.000	12.000	100
			38	Donacije i ostali rashodi	12.000	12.000	100
	1		381	Tekuće donacije	12.000	12.000	100
A 1017 03		1090	Aktivnost:	Poticaj djelovanju udruge Potrošač	1.000	1.000	100
			3	Rashodi poslovanja	1.000	1.000	100
			38	Donacije i ostali rashodi	1.000	1.000	100
	1		381	Tekuće donacije	1.000	1.000	100
A 1017 04		1090	Aktivnost:	Poticanje djelovanja udruge umirovljenika, Udruge dijabetičara i udr.civil.invalida	7.000	7.000	100
			3	Rashodi poslovanja	7.000	7.000	100
			38	Ostali rashodi	7.000	7.000	100
	1		381	Tekuće donacije	7.000	7.000	100
A 1017 05		1090	Aktivnost:	Poticanje Udruga na rad s mladima	20.000	20.000	100
			3	Rashodi poslovanja	20.000	20.000	100
			38	Ostali rashodi	20.000	20.000	100
	1		381	Tekuće donacije	20.000	20.000	100
A 1017 06		1090	Aktivnost:	Poticaj djelovanju ostalih udruga	10.000	10.000	100
			3	Donacije i ostali rashodi	10.000	10.000	100
			38	Donacije i ostali rashodi	10.000	10.000	100
	1		381	Tekuće donacije	10.000	10.000	100

Rashodi po funkcijskoj klasifikaciji u ukupnom iznosu iskazani su u tablici kako slijedi:

		PLAN 2018. god.	NOVI PLAN 2018. god.
Funkcijska klasifikac	01-Opće javne usluge	2.068.600	2.171.800
Funkcijska klasifikac	02-Obrana		
Funkcijska klasifikac	03-Javni red i sigurnost	373.000	373.000
Funkcijska klasifikac	04-Ekonomski poslovi	2.345.800	2.187.600
Funkcijska klasifikac	05-Zaštita okoliša	938.100	993.100
Funkcijska klasifikac	06-Usluge unapređenja stanovanja i zajedn.	515.000	515.000
Funkcijska klasifikac	07-Zdravstvo		
Funkcijska klasifikac	08-Rekreacija, kultura i religija	502.700	502.700
Funkcijska klasifikac	09-Obrazovanje	2.397.500	2.397.500
Funkcijska klasifikac	10-Socijalna skrb	327.500	327.500
	SVEUKUPNO:	**9.468.200**	**9.468.200**

Izmjene i dopune Proračuna Općine Hercegovac za 2018. godinu objavit će se u Službenom glasniku Općine Hercegovac, a stupaju na snagu osam dana od dana objave. I. izmjene i dopune Proračuna će biti objavljene i na internetskim stranicama Općine Hercegovac.
Sastavni dio ovih Izmjena Proračuna je i Izmjena Plana razvojnih programa.

Predsjednik Općinskog vijeća:
Željko Budjina

Na temelju članka 16., 33. i 39. Zakona o proračunu (Narodne novine broj 87/08, 136/12, 15/15) i članka 31. Statuta Općine Hercegovac (Službeni glasnik Općine Hercegovac br. 1/13) Općinsko vijeće Općine Hercegovac na svojoj sjednici održanoj dana __ 21.05.2018.

II. IZMJENE PLANA RAZVOJNIH PROGRAMA OPĆINE HERCEGOVAC ZA RAZDOBLJE OD 2018. DO 2020. GODINE

Naziv cilja	Naziv mjere	Program/ Aktivnost	Naziv programa/ aktivnosti	Plan 2018.	Novi plan 2019.	Pokazatelji rezultata	Polazna vrijednost 2017.	Ciljana vrijednost 2018.	Ciljana vrijednost 2019.	Ciljana vrijednost 2020.	Odgovornost za provedbu mjere	
											Razdjel	Glava
TNOG I ODRŽIVOG RAZVOJA	MUNALNE INFRASTRUKTURE	**P 1005**	**Zaštita od požara i civilna zaštita**	**353.000**	**353.000**	**Broj intervencija**					**002**	**002 02**
		A 1005 01	Osnovna djelatnost JVP	180.000	180.000	Broj	4	4	4	4	002	002 02
		A 1005 02	Osnovna djelatnost VZ Hercegovac	160.000	160.000	Broj intervencija	3	3	3	3	002	002 02
		A 1005 03	Civilna zaštita	13.000	13.000	Površina Općine ugrožena elem.	50,73 km²	50,73 km²	50,73 km²	50,73 km²	002	002 04
		P 1007	**Održavanje objekata i uređaja komunalne inf.**	**2.447.100**	**2.502.100**						**002**	**002 04**
		A 1007 01	Održavanje nerazvrstanih cesta	652.600	652.600	Broj km saniranih cesta	15,8 km	10,35 km	12 km	12 km	002	002 04
		A 1007 02	Zimska služba	30.000	30.000	Broj m očišćenih cesta/broj	5.929 m 4 interv.	5.929 m 4 interv.	5.929 m 5 interv.	5.929 m 5 interv.	002	002 04
		A 1007 03	Održavanje i uređivanje javnih zelenih površina	645.100	700.100						002	002 04
			rashodi za zaposlene	*231.600*	*231.600*	*Broj zaposl. na jav.*	*10*	*10*	*6*	*6*	*002*	*002 04*
CIJ	MJERA 1.1. JAČANJE KO		*održavanje javnih zelenih površina*	*413.500*	*468.500*	*Kvadratura uređenih jav. zel.površina u m², nabava vozila*	*22108 m²*	*22108 m², 1*	*22108 m²*	*22108 m²*	*002*	*002 04*
		A 1007 04	Rashodi za uređaje i javnu rasvjetu	485.000	485.000	Broj rasvj. mj., Br. prij. kvarova, Br. novih tijela	450 rasv. mj. 50 prij. kvar. --	450 10 35	450 20 30	450 20 30	002	002 04
		A 1007 05	Održavanje objekta i uređaja odvodnje	5.000	5.000	Broj kvarova	5	5	10	10	002	002 04
		A 1007 06	Održavanje groblja i mrtvačnica	109.400	109.400	Staze u m, uređenje mrtvačnica, oprema i namještaj	130 m staze, 1 mrtvačnica - uređenje i namještaj i oprema	100 m staze, 1 mrtv.	100 m staze, 1 mrtv., 10 stabala	200 m ogr., 50 m staze, 20 stabala	002	002 04
		A 1007 07	Održavanje mjesne vage	0	0	Redovno održavanje	1	1	0	1	002	002 04
		A 1007 08	Održavanje objekata vodoopskrbe	0	0	Broj kvarova	2	0	2	2	002	002 04
G RAZVOJA	JAČANJE KOMUNALNE ASTRUKTURE	A 1007 09	Održavanje dr.javnih površina biciklističke staze	0	0	Broj km staze	2 km	2 km	2 km	2 km	002	002 04
		A 1007 10	Održavanje nogostupa	520.000	520.000	Dužina popravlj.	600 m	900 m	300 m	500 m	002	002 04
		P 1008	**Izgradnja objekata i uređaja komunalne infrastrukture**	**725.000**	**496.000**						**002**	**002 04**

CILJ 1. RAZVOJ KONKURENTNOG I ODRŽIVO	MJERA 1.1. J INFI	K 1008 01	Izgradnja objekata i uređaja vodoopskrbe	30.000	30.000	Gradnja vodov. mreže u m/projekti	3800 m, 1 projekt	3800 m, 1 projekt	1900 m, 2 projekta	2400 m, 2 projekta	002	002 04
		K 1008 02	Izgradnja objekata i uređaja odvodnje	195.000	195.000	Broj dužnih m kanalizac.	0	400 m	600 m	615 m	002	002 04
		K 1008 03	Izgradnja nogostupa	500.000	271.000	Metri novog nogostupa	1 projekt	653,14 m	350 m	100 m	002	002 04
	JERA 1.2. RAZVOJ MALOG I SREDNJEG PODUZETNIŠTVA TE POLJOPRIVREDE	**P 1006**	**Poticanje razvoja gospodarstva**	**688.800**	**594.600**						**002**	**002 03**
		A 1006 01	Djelovanje poduzetničkog centra	40.000	40.000	Broj projekata	8	8	6	6	002	002 03
		A 1006 02	Geodet.katast.izmjera zemljišta na području Općine Hercegovac	327.300	233.100	Izmjera zemljišta u ha	0	500 ha	400 ha	150 ha	002	002 03
		A 1006 03	Subvencija uzgoja stoke	100.000	100.000		90	90	100	110	002	002 03
		A 1006 04	Sufinanciranje premije osiguranja	40.000	40.000	Broj korisnika	115	115	120	120	002	002 03
		A 1006 05	Sufinanciranje usavršavanja i obrazovanja poljoprivrednika	0	0	Broj korisnika	20	0	50	50	002	002 03
		A 1006 06	Sufinanciranje prijavne dokumentacije na natječaj po razvojnim mjerama	20.000	20.000	Broj korisnika	30	15	40	50	002	002 03
		A 1006 07	Isplata štete od elementarne nepogode	0	0	Broj korisnika	40	0	0	0	002	002 03
		A 1006 08, 09	Manifestacija Dani krumpira u Hercegovcu, Roštiljada i Kotlićijada	155.500	155.500	Broj izlagača	18	20	21	23	002	002 03
	M	A 1006 10	Djelovanje Turističke zajednice	6.000	6.000	Broj manifestacija	3	3	4	5	002	002 03
2. RAZVOJ LJUDSKIH POTENCIJALA	MJERA 2.1. UNAPREĐENJE POSTOJEĆEG OBRAZOVNOG SUSTAVA I USKLAĐENJE S TRŽIŠNIM POTREBAMA OPĆIN	**P 1012**	**Program predškolskog odgoja**	**2.124.000**	**2.124.000**						**002**	**002 05**
		A 1012 01	Odgojno i administr. tehničko osoblje	624.000	624.000	Broj polaznika po odgajatelju	9	9	10	10	002	002 05
		K 1012 01	Adaptacija prostora škole za dječji vrtić	1.500.000	1.500.000	Površina uređenja prostora	0	310 m²	0	0	002	002 05
		P 1013	**Javne potrebe u školstvu**	**283.500**	**283.500**						**002**	**002 05**
		A 1013 01	Sufinanciranje potreba u školstvu	3.000	3.000	Broj školskih aktivnosti	3	3	4	5	002	002 05
		K 1013 01	Uređenje dijela prostora škole	130.000	130.000	Površina uređenja prostora	0	300 m²	0	0	002	002 05
		A 1013 02	Sufinanciranje troškova školske kuhinje	20.500	20.500	Broj korisnika	16	15	20	20	002	002 05
		A 1013 03	Sufin.nabave udžb.učenika osnovne škole	45.000	45.000	Broj korisnika	0	144	146	150	002	002 05
		A 1013 04	Sufin.programa "Produženi boravak u školi"	65.000	65.000	Broj korisnika	0	15	18	25	002	002 05
		A 1013 05	Sufin.nabave udžb.učenika srednjih škola	20.000	20.000	Broj korisnika	0	20	22	24	002	002 05
	2.2. NJE ROJA NIKA	**P 1016**	**Programska djelatnost socijalne skrbi**	**18.000**	**18.000**						**002**	**002 08**

CILJ 3. UNAPREĐENJE KVALITETE ŽIVOTA	MJERA 3.1. POTIC. ZDRAV. NAČINA ŽIVOTA I UNAP. ZDRAV. ZAŠTITE	**P 1015**	**Organizacija rekreacije i športskih**	**190.000**	**190.000**						**002**	**002 07**
		A 1015 01	Osnovna djelatnost športske udruge	190.000	190.000	Broj amatera uključenih u aktivnosti sportskih klubova	150	150	155	160	002	002 07
		P 1011	**Ostale komunalne djelatnosti**	**23.000**	**23.000**						**002**	**002 04**
		A 1015 02	Higijeničarska služba	3.000	3.000	Broj intervencija	0	4	4	6	002	002 04
		A 1015 01	Deratizacija i dezinsekcija	20.000	20.000	Tretirana površina u m²	25 km²	25 km²	25 km²	25 km²	002	002 04
	MJERA 3.2. OČUVANJE, OBNOVA I ZAŠTITA PRIRODNE I KULTURNE BAŠTINE	**P 1009**	**Program zaštite okoliša**	**70.000**	**70.000**						**002**	**002 04**
		A 1009 01	Sanacija nelegalnih odlagališta smeća i naplata odlaganja	30.000	30.000	Odvezen otpad u tonama	251,45	255	256	256	002	002 04
		K 1009 01	Izgradnja reciklažnog dvorišta	20.000	20.000	Izgradnja reciklažog dvorišta	0	1	1	1	002	002 04
		K 1009 02	Nabava opreme - kontejneri za zelene otoke	20.000	20.000	Broj kontejnera	0	5	8	8	002	002 04
		P 1014	**Program javnih potreba u kulturi**	**312.700**	**312.700**						**002**	**002 06**
		A 1014 01	Manifestacija u kulturi	121.000	121.000	Broj članova u kultur. udrug.	220	220	230	240	002	002 06
		A 1014 02	Djelatnost knjižnice	171.700	171.700	Broj naslova u knjiž./broj	12765/340	13360/374	13955/380	14655/385	002	002 06
		A 1014 03	Pomoć vjerskim zajednicama	20.000	20.000	Broj vjerskih objekata	4	4	4	4	002	002 06
		P 1010	**Obnova i očuvanje spomenika**	**0**	**0**						**002**	**002 04**
		A 1010 01	Obnova spomenika palim braniteljima	0	0	Broj obnovljenih	1	0	0	0	002	002 04
CILJ 3. UNAPREĐENJE KVALITETE ŽIVOT	MJERA 3.3. POBOLJŠANJE KVALITETE ŽIVOTA CILJANIH/UGROŽENI SKUPINA-MLADIH, DJECE, BRANITELJA, OSOBA S INVALIDITETOM, STARIH I NEMOĆNIH	**P 1016**	**Programska djelatnost socijalne skrbi**	**249.500**	**249.500**						**002**	**002 08**
		A 1016 01	Pomoć u novcu pojedincima i obiteljima	55.700	55.700	Broj korisnika	60	10	10	10	002	002 08
		A 1016 03	Pomoć za troškove nabave ogrijeva	35.000	35.000	Broj korisnika	36	36	36	36	002	002 08
		A 1016 04	Pomoć u kući	93.800	93.800	Broj korisnika	8	8	10	10	002	002 08
		A 1016 05	Program potpore mladim obiteljima	65.000	65.000	Broj korisnika	7	10	10	120	002	002 08
		P 1017	**Humanitarna skrb kroz udruge građana**	**60.000**	**60.000**						002	002 08
		A 1017 01	HVIDRA, dragovoljci, invalidi i invalidske	10.000	10.000	Broj članova	35	35	35	35	002	002 08
		A 1017 02	Humanitarna djelatnost Crvenog križa	12.000	12.000	Broj humanit. akcija	3	3	4	4	002	002 08
		A 1017 03	Udruga Porošač	1.000	1.000	Broj članova	5	5	5	5	002	002 08
		A 1017 04	Udruga umirovljenika, dijabetičara i udruge civ. Invalida	7.000	7.000	Broj članova	108	108	110	110	002	002 08
		A 1017 05	Poticanje udruga na rad s mladima	20.000	20.000	Broj korisnika	50	50	50	50	002	002 08
		A 1017 06	Djelovanje ostalih	10.000	10.000	Broj članova	30	30	30	30	002	002 08
		P 1004 04	**Priprema i donoš. akata iz djelokruga**	**450.000**	**450.000**							
		K 1004 02	Izgradnja multifunkcionalne	450.000	450.000	Broj korisnika	0	150	150	150	002	002 01
			SVEUKUPNO:	**7.994.600**	**7.726.400**							

Ove II. izmjene plana razvojnih programa sastavni su dio Proračuna Općine Hercegovac za 2018. godinu, a stupaju na snagu osmog dana od dana objave u Službenom glasniku Općine Hercegovac. Plan razvojnih programa bit će objavljen i na internetskim stranicama Općine Hercegovac.

OPĆINSKO VIJEĆE OPĆINE HERCEGOVAC

KLASA: 400-08/18-01/01
URBROJ: 2123/03-01-18-3
Hercegovac, 21.05.2018.

Predsjednik Općinskog vijeća
Željko Budjina

OPĆINA HERCEGOVAC

BILJEŠKE UZ
II. IZMJENE I DOPUNE PRORAČUNA OPĆINE HERCEGOVAC
ZA 2018. GODINU

Općinsko vijeće Općine Hercegovac donijelo je 20. 11. 2017. godine Proračun Općine Hercegovac za 2018. godinu te je isti planiran u iznosu 9.468.200,00 kuna. Članak 39. Zakona o proračunu omogućava u toku godine donošenje izmjena i dopuna proračuna. Prijedlog II. Izmjena i dopuna proračuna Općine Hercegovac sastavljen je radi usklađenja rashoda proračuna odnosno neke stavke se povećavaju, neke stavke se smanjuju.

Izmjene i dopune Proračuna se sastoje od općeg i posebnog dijela. Opći dio proračuna čini Račun prihoda i rashoda i Račun financiranja. Posebni dio proračuna sastoji se od plana rashoda i izdataka iskazanih po vrstama, raspoređenih u programe koji se sastoje od aktivnosti i projekata.

Ovim II. Izmjenama i dopunama, Proračun Općine Hercegovac ostao je isti, a do izmjena je došlo slijedećim stavkama:

U rashodovnoj strani mijenjaju se stavke:

- Aktivnost: Redovan rad predstavničkog tijela – u ovoj aktivnosti povećava se stavka 323 Rashodi za usluge za 25.000,00 kn i sada iznosi 41.000,00 kn. Sredstva se odnose na objave oglasa, obavijesti i natječaja te ostalih dokumenata koje smo dužni javno objavljivati.
- Aktivnost: Administrativno, tehničko i stručno osoblje – povećava se stavka 323 Rashodi za usluge za 28.500,00 kn. Unutar te stavke smanjuje se stavka za promidžbu i informiranje za 7.500,00 kn, a povećava se stavka ostale usluge za 36.000,00 kn a odnosi se na naknadu Poreznoj upravi koju smo dužni uplaćivati temeljem članka 5. stavka 4. Zakona o financiranju jedinica lokalne i područne (regionalne) samouprave u iznosu 1% od ukupno naplaćenih prihoda za utvrđivanje, evidentiranje, naplatu, nadzor i ovrhe poreza na dohodak.
- Aktivnost: Održavanje zgrada za korištenje - domovi – u ovoj Aktivnosti mijenja se stavka 422 i po novom planu je povećana i iznosi 39.900,00kn, a isto se odnosi na kupnju opreme (kuhinje i peći) za domove u Ladislavu i Velikoj Trnavi.
- Aktivnost: Nabava dugotrajne imovine – mijenja se stavka 422 Postrojenja i oprema i povećava se za 42.000,00 kn te je novi plan 112.000,00 kn, a isto se odnosi na kupnju kompjuterske opreme, namještaja i peći za općinske prostorije.
- Aktivnost: Geodetsko katastarska izmjera zemljišta na području Općine Hercegovac – stavka je bila planirana u iznosu 312.300,00 kn, a po ovim izmjenama smanjuje se na 233.100,00 kn. Još nam Uprava za katastar i geodetske poslove nije dostavila svu dokumentaciju vezanu za ovu aktivnost te ne možemo krenuti u te poslove te je stavka smanjena.
- Aktivnost: Održavanje i uređivanje javnih zelenih površina – unutar ove Aktivnosti mijenja se stavka 422 koja je bila planirana u iznosu 124.000,00 kn, a sada se povećava za 55.000,00 kn te je novi plan 179.000,00 kn jer se planira kupovati još opreme za dječja igrališta.
- Aktivnost: Izgradnja nogostupa – stavka se smanjuje sa 350.000,00 kn na 271.000,00 kn jer još uvijek traje postupak rješavanja dokumentacije.

Sve ostale stavke u Proračunu ostale su nepromijenjene. Ove promjene su uglavnom usklađenja s dosadašnjim ostvarenjem i očekivanom realizacijom do kraja proračunske godine te su stoga i predložene ove II. Izmjene i dopune proračuna Općine Hercegovac. Sastavni dio ovih II. izmjena su i II. izmjene plana razvojnih programa.

Predsjednik Općinskog vijeća:
Željko Budjina

REPUBLIKA HRVATSKA
BJELOVARSKO-BILOGORSKA ŽUPANIJA
OPĆINA HERCEGOVAC
OPĆINSKO VIJEĆE

Klasa: 363-01/18-01/09
Urbroj: 2123/03-01-18-2
Hercegovac, 21.05.2018.

Na temelju članka 28. Zakona o komunalnom gospodarstvu ("Narodne novine" br. 26/03- pročišćeni tekst, 82/04., 110/04., 178/04., 38/09., 79/09., 153/09., 49/11., 84/11., 90/11., 144/12. i 94/13., 153/13., 147/14. i 36/15.). te članka 31. Statuta Općine Hercegovac, (Službeni glasnik Općine Hercegovac br. 1/13) Općinsko vijeće Općine Hercegovac na sjednici održanoj 21. svibnja 2018. godine donosi

II. IZMJENE PROGRAMA
održavanja komunalne infrastrukture u 2018. god.

Članak 1.

Ovim programom određuje se održavanje komunalne infrastrukture i gradnje objekata komunalne infrastrukture na području Općine Hercegovac za komunalne djelatnosti:

- održavanje čistoće u dijelu koji se odnosi na čišćenje javnih površina i održavanje istih
- održavanje nerazvrstanih cesta i poljskih putova
- održavanje javne rasvjete
- održavanje groblja i mrtvačnica
- održavanje objekata odvodnje i
- održavanje biciklističke staze.

Članak 2.

U 2018. godini održavanje i opseg radova održavanja zgrada, građevinskih objekata i komunalne infrastrukture na području Općine Hercegovac obuhvaća:

Red.br.	VRSTA RADOVA	PLAN	NOVI PLAN
1.	Održavanje javnih zelenih površina	410.500,00	465.325,00
2.	Održavanje cesta, mostova, poljskih putova, kanala i sl.	652.600,00	652.600,00
3.	Usluge čišćenja snijega	30.000,00	30.000,00
4.	Javna rasvjeta i održavanje javne rasvjete	485.000,00	485.000,00
5.	Održavanje groblja i mrtvačnica	109.400,00	109.400,00

6.	Održavanje objekata odvodnje	5.000,00	5.000,00
7.	Uređenje nogostupa	520.000,00	520.000,00
	U K U P N O:	**2.212.500,00**	**2.267.324,00**

Članak 3.

Ukupna sredstva po ovom Programu u iznosu 2.267.324,00 kuna bit će raspoređena kako slijedi:

ODRŽAVANJE JAVNIH ZELENIH POVRŠINA (parkovi, trg i dječja igrališta)

Planirana sredstva za održavanje parka, trga i dječjih igrališta bila su 410.500,00 kuna, po II. izmjenama novi plan je 465.500,00 kn, a ista se raspoređuju kako slijedi:

OPIS	PLAN	NOVI PLAN
a) materijal za popravak opreme u parku i na trgu	**3.000,00**	**3.000,00**
- mater. i usluge za tek. i inv.održ.za popravak klupa, ljuljački i dr. opreme	3.000,00	3.000,00
b) uređenje trga i parka	**247.700,00**	**247.700,00**
- boje, razređivač	400,00	400,00
- cvijeće	1.000,00	1.000,00
- sredstva za prskanje i čišćenje staza	300,00	300,00
- uređenje drvoreda	30.000,00	30.000,00
- materijal za čišćenje javnih zel. površina	1.000,00	1.000,00
- uređenje dječ. igrališta (asfaltiranje)	45.000,00	45.000,00
- projekti za uređenje trga	161.000,00	161.000,00
- sitni inventar za uređenje javnih površina	5.000,00	5.000,00
- ostale usluge – košnja i čišćenje javnih površina	4.000,00	4.000,00
c) održ. strojeva za održavanje parka i trga	**20.800,00**	**20.800,00**
- popravci kosilica	7.000,00	7.000,00
- flax, ulja, razni dijelovi	6.000,00	6.000,00
- benzin za kosilice (površina 15421 m^2 x 10 košnji)	7.800,00	7.800,00
d) oprema za održavanje parka i trga	**100.000,00**	**100.000,00**
- kupnja kosilica i druge opreme za održ. jav. površina	100.000,00	100.000,00
e) uređenje dječjeg igrališta	**10.000,00**	**65.000,00**
- kupnja opreme	10.000,00	65.000,00
f) blagdanska dekoracija	**29.000,00**	**29.000,00**
- materijal za blagdansku dekoraciju	6.000,00	6.000,00
- postavljanje i skidanje božićne rasvjete	9.000,00	9.000,00
- blagdanski ukrasi	14.000,00	14.000,00
U K U P N O (a+b+c+d+e):	**410.500,00**	**465.500,00**

Izvori financiranja:

- komunalna naknada 142.600,00 kn + 34.425,00 (višak iz 2016.)
- pomoć Min. reg. razvoja 144.900,00 kn
- opći prihodi i primici 27.500,00 + 70.575 kn (višak iz 2016.)
- naknada za korištenje javnih površina 18.000,00 kn
- Zaklada Hrvatska za djecu 27.500,00 kn.

ODRŽAVANJE CESTA, MOSTOVA, POLJSKIH PUTOVA, KANALA I SL.

Planirana sredstva za održavanje cesta, mostova, poljskih putova i kanala planirana su u iznosu 652.600,00 kuna, a sredstva se raspoređuju kako slijedi (stavka se II. izmjenama ne mijenja):

OPIS	PLAN	NOVI PLAN
b) kamen za nerazvrstane ceste	**244.300,00**	**244.300,00**
cca 850 m3 x 102,75 kn =	87.400,00	87.400,00
prijevoz 850 m3 x 62,50 kn =	53.150,00	53.150,00
rad stroja 332 h x 312,50=	103.750,00	103.750,00
c) cijevi za mostove	**11.800,00**	**11.800,00**
15 kom. x 120,00 kn =	1.800,00	1.800,00
10 cijevi duž. 6 m x 600,00	6.000,00	6.000,00
1,20 m^3 dasaka za most x 3.375,00	4.000,00	4.000,00
d) kanali	**107.500,00**	**107.500,00**
iskop i čišćenje kanala 8000 m x 8,75 kn	70.000,00	70.000,00
odvoz viška materijala od rovokopača 1500 m^3 x 25,00 kn	37.500,00	37.500,00
e) rad stroja	**40.000,00**	**40.000,00**
rad stroja (uređenje bankina)80000m^2x0,25knx2 košnje	40.000,00	40.000,00
f) horizontalna i vertikalna signalizacija	**9.000,00**	**9.000,00**
horizontalna signalizacija	1.000,00	1.000,00
vertikalna signalizacija	8.000,00	8.000,00
g) geodetsko katastarske usluge-ured.ner.cesta	**90.000,00**	**90.000,00**
geodetsko katastarske usluge-ured.ner.cesta	90.000,00	90.000,00
h) asfaltiranje ceste u Ladislavu	**150.000,00**	**150.000,00**
strojno skidanje humusa sa postojeće ceste s odbacivanjem uz rub kolnika, obračun po m' 380x2=760x2,50 kn	1.900,00	1.900,00
prskanje postojeće podloge bitumenskom emulzijom, obračun po m^2 380 x 4 =1520 m^2x3,75 kn	5.700,00	5.700,00
Izrada asfaltnog sloja mješavina AC 16 surf 50/70 AG4 M4 (BNHS 16) u sloju debljine 6,0 cm, obračun po m^2 asfalt.površine 380 m^2 x 4 =1.520,00 m^2 x83,38	127.000,00	127.000,00
Izrada bankina (širina 50 cm, debljina 10 cm), obračun po m^3 ugrađ. kamenog materijala (380x0,50x0,10)x2x1,25=47,5 x 230,00kn	11.000,00	11.000,00

Nadzor	4.400,00	4.400,00
U K U P N O (a+b+c+d+e)	**652.600,00**	**652.600,00**

Izvori financiranja:

- šumski doprinos 5.000,00 kn
- prihod od zakupa poljop. zem. 500.000,00 kn + 147.600,00 (višak iz 2016.)

ZIMSKA SLUŽBA

Sredstva za troškove čišćenja snijega i posipavanje leda planirana su u ukupnom iznosu 30.000,00 kn, a ista će se rasporediti kako slijedi (stavka se ne mijenja):

OPIS	PLAN
čišćenje snijega	
- nerazvrstane ceste Palešnik 3450 m	8.000,00
- nerazvrstane ceste Ladislav 2500 m	6.700,00
- nerazvrstane ceste Velika Trnava 2570 m	6.700,00
- ulice i trg u Hercegovcu (osim Moslavačke)	8.000,00
- nabava soli za posipanje trga i nogostupa	600,00
U K U P N O :	**30.000,00**

(stavke se nisu mijenjale)

Izvori financiranja:

- prihod od zakupa poljop. zem. 30.000,00.

ODRŽAVANJE JAVNE RASVJETE

Sredstva za održavanje javne rasvjete planirana su bila u ukupnom iznosu 485.000,00 kuna, novi plan je 485.000,00 kn, a raspoređuju se kako slijedi (stavka se II. izmjenama ne mijenja):

OPIS	PLAN	NOVI PLAN
- električna energija	120.000,00	120.000,00
- nabava žarulja i prigušnica	20.000,00	20.000,00
- izmjena žarulja i prigušnica	10.000,00	10.000,00
- rekonstrukcija javne rasvjete –sela Općine	70.000,00	70.000,00
- izgradnja javne rasvjete u parku	260.000,00	260.000,00
- popravci na javnoj rasvjeti – ugovor o djelu	5.000,00	5.000,00
U K U P N O :	**485.000,00**	**485.000,00**

Izvori financiranja

- sredstva komunalne naknade 98.950,00 kn
- komunalni doprinos 20.000,00 kn
- sredstva Fonda za zašt. okoliša 156.000,00 kn
- opći prihodi i primici 210.050,00 kn (višak iz 2016.)
- sred. od naknade za zadžav.nezak.izgr.zgrada 29.600,00 kn.

ODRŽAVANJE GROBLJA I MRTVAČNICA

Sredstva za održavanje groblja i mrtvačnica planirana su u ukupnom iznosu 109.400,00 kuna, a raspoređuju se kako slijedi (stavka se ne mijenja):

OPIS	PLAN
a) energija (gorivo 7660 m^2 x 10 košnja) i el energ.	6.400,00
b) odvoz smeća sa groblja 4 groblja	12.000,00
c) uređenje staza na grobljima	50.000,00
d) materijal za popravke u mrtvačnicama i na grobljima	15.000,00
e) legalizacija mrtvačnica	10.000,00
f) ostale usluge – košnja i čišćenje groblja	4.000,00
g) zavjese za mrtvačnicu	2.000,00
h) oprema za mrtvačnice (namještaj)	10.000,00
U K U P N O :	**109.400,00**

(stavke se nisu mijenjale)

Izvori financiranja:

- sredstva od grobne naknade 70.000,00 kn + 34.800,00 kn (višak iz 2016.)
- naknada za grobna mjesta 1.600,00 kn
- naknada za korištenje mrtvačnice 3.000,00 kn,

ODRŽAVANJE OBJEKATA ODVODNJE

Sredstva za održavanje objekata odvodnje planirana su u ukupnom iznosu 5.000,00 kn, a bit će raspoređena kako slijedi (stavka se ne mijenja):

	PLAN
- popravci i čišćenje kanalizacije	5.000,00

Izvori financiranja:

- opći prihodi i primici 5.000,00

ODRŽAVANJE NOGOSTUPA

Sredstva za održavanje nogostupa bila su planirana u ukupnom iznosu 500.000,00 kn, po I. izmjenama novi plan je 520.000,00 kn, a bit će raspoređena kako slijedi (stavka se po II. izmjenama ne mijenja):

O P I S	PLAN	NOVI PLAN
Uređenje nogostupa u Hercegovcu od Ulice kralja Tomislava do Velike Trnave – dužina 900 m		
- rezanje betona-obračun po m' 4x15x2=120 m'x 40,63 kn	4.900,00	4.900,00
- iskop postojeće podloge od betonskih ploča te miješanog i zemljanog mater.-obračun po m^2 865 2 =1730 m^2 x 30,25 kn	55.000,00	55.000,00
- izrada zapune zelenih površina zemljanim materijalom - obračun po m^2 (865x0,25x0,30)x2= 129,75 m^3 x15,00	2.000,00	2.000,00
- izrada betonskih rubnjaka 8/20/100 obračun po duž. metru 865x2=1730 m' x 100,00 kn	175.000,00	175.000,00
- izrada cijevnog propusta Ø 400 mm-obračun po m' 2 m' x 787,50 kn	1.600,00	1.600,00
- izrada parapeta propusta (glava i temelj)-obračun po m^3 Zid: (2,5x1x0,2)-(02x0,2x3,14x0,2)x 2 kom Temelj: (2,5x0,4x05)x2 kom, sveukupno zid i temelj 1,94 m^3 x 2.004,31	3.900,00	3.900,00
- izrada tamponskog sloja (tucanik 0/60), obračun po m^3 865 x2x0,35 (cijela trasa) i 270 x2x0,2 m^3 (izdizanje do razine okolnog terena) =713,50 m3 x 196,13 kn	143.000,00	143.000,00
- fino planiranje i sabijanje tamponskog sloja 865 x 1,34= 1159,10 m^2 x 14,38 kn	17.000,00	17.000,00
- izrada asfaltnog sloja (asf.mješavina AC 11 surf 50/70 AG4 M3 (AB 11) 865 x 1,34 = 1.159,10 m^2 x 98,25 kn	117.600,00	117.600,00
U K U P N O :	**520.000,00**	**520.000,00**

Izvori financiranja:

- pomoći Min. Regionalnog razvoja 350.000,00 kn
- prihodi za posebne namjene 34.672,00 kn (višak iz 2016.od leg.)
- opći prihodi i primici 37.422,00 (višak iz 2016.)
- redovne pomoći 97.906,00 (višak iz 2016.).

Članak 4.

Ovaj Program izvršavat će se ovisno o prilivu sredstva u Proračun Općine Hercegovac, te se tijekom godine može mijenjati izmjenama i dopunama Proračuna ovisno o raspoloživim sredstvima. Za izvršenje ovog Programa nadležan je načelnik Općine Hercegovac.

Članak 5.

II. izmjene programa održavanja komunalne infrastrukture stupaju na snagu osmi dan od dana objave u Službenom glasniku Općine Hercegovac, a primjenjuje se od 01. 01. 2018. godine

Predsjednik Općinskog vijeća:
Željko Budjina, v.r.

REPUBLIKA HRVATSKA
BJELOVARSKO-BILOGORSKA ŽUPANIJA
OPĆINA HERCEGOVAC
OPĆINSKO VIJEĆE

Klasa: 363-01/18-01/11
Urbroj: 2123/03-01-18-1
Hercegovac, 21.05.2018.

Na temelju članka 30. Zakona o komunalnom gospodarstvu ("Narodne novine" br. 26/03- pročišćeni tekst, 82/04., 110/04., 178/04., 38/09., 79/09., 153/09., 49/11., 84/11., 90/11., 144/12., 94/13., 153/13., 147/14. i 36/15.) te članka 30. Statuta Općine Hercegovac (Službeni glasnik Općine Hercegovac br. 1/13), Općinsko vijeće Općine Hercegovac na sjednici održanoj 21. svibnja 2018. godine donosi:

I. I Z M J E N E P R O G R A M A
gradnje objekata i uređaja
komunalne infrastrukture u 2018. godini

Članak 1.

Ovim Programom određuje se izgradnja objekata i uređaja komunalne infrastrukture na području Općine Hercegovac prema prioritetima i to:

- izgradnja objekata i uređaja vodoopskrbe
- izgradnja objekata i uređaja odvodnje
- izgradnja nogostupa.

Ovaj Program sadrži opis poslova s procjenom troškova za gradnju pojedinih objekata i uređaja komunalne infrastrukture kao i iskaz financijskih sredstava potrebnih za ostvarivanje programa s naznakom izvora financiranja. U programu se mijenja smo stavka „Izgradnja nogostupa“.

Članak 2.

U 2018. godini Program izgradnja objekata i uređaja komunalne infrastrukture na području Općine Hercegovac obuhvaća:

1. Izgradnja objekata vodoopskrbe (projekti)
   ukupno: 30.000,00 kn

   Izvori financiranja:
   - prihodi od koncesije =10.000,00 kn
   - zakup poljop. zem. u vlasništvu RH =18.000,00 kn

- opći prihodi i primici =2.000,00 kn.

2. Izgradnja objekata i uređaja odvodnje (aglomeracija Garešnica – Hercegovac)
Ukupno: 30.000,00 kn

Izvori financiranja:
- vodni doprinos =18.000,00 kn
- zakup poljop. zem. u vlasništvu RH =12.000,00 kn.

4. Izgradnja nogostupa

PLAN	NOVI PLAN
Ukupno 500.000,00 kn	271.000,00 kn

Izvori financiranja:
- zakup i prodaja poljop. zem. u vlasništvu RH =100.000,00
- Pomoć od Ministarstva graditeljstva =121.000,00
- Sredstva od legalizacije =30.000,00 + 20.000,00 (višak iz 2016.)

Članak 3.

Program će se izvršavati prema priljevu sredstava u Proračun Općine Hercegovac. Tijekom godine može se mijenjati i dopunjavati Izmjenama i dopunama proračuna ovisno o raspoloživim sredstvima.

Članak 5.

Ove I. izmjene programa stupaju na snagu osmog dana od dana objave u Službenom glasniku Općine Hercegovac, a primjenjuje se od 01. 01. 2018. godine.

Predsjednik Općinskog vijeća:
Željko Budjina, v.r.

REPUBLIKA HRVATSKA
BJELOVARSKO-BILOGORSKA ŽUPANIJA
OPĆINA HERCEGOVAC
OPĆINSKO VIJEĆE

KLASA: 351-01/18-01/01
URBROJ: 2123/03-01-18-28
Hercegovac, 21. svibanj 2018. godine

Na temelju odredbe članka 21. Zakona o održivom gospodarenju otpadom (Narodne novine broj, 94/13 i 73/17) i odredbe članka 30. Statuta Općine Hercegovac (Službeni glasnik Općine Hercegovac, broj 1/18) Općinsko vijeće Općine Hercegovac, donijelo je

ODLUKU
o donošenju Plana gospodarenja otpadom
Općine Hercegovac 2018. – 2023. godine

Članak 1.

Donosi se Plan gospodarenja otpadom Općine Hercegovac 2018. – 2023. godine.

Članak 2.

Plan gospodarenja otpadom Općine Hercegovac 2018. – 2023. godine nalazi se u privitku ove Odluke i njezin je sastavni dio.

Članak 3.

Ova Odluka stupa na snagu prvog dana od dana objave u Službenom glasniku Općine Hercegovac.

PREDSJEDNIK OPĆINSKOG VIJEĆA
Željko Budjina, v.r.

REPUBLIKA HRVATSKA
BJELOVARSKO-BILOGORSKA ŽUPANIJA
OPĆINA HERCEGOVAC
JEDINSTVENI UPRAVNI ODJEL

Plan gospodarenja otpadom Općine Hercegovac 2018.-2023. godine

Rev.1.

Hercegovac, svibanj 2018. godine

SADRŽAJ

1. OPĆENITO.....5
1.1. Popis kratica.....5
1.2. Definicije.....5
1.3. Korištene podloge.....8
1.4. Svrha i opseg Plana gospodarenja otpadom.....9
1.5. Pravni i zakonodavni okvir.....10
1.6. Osnovna načela gospodarenja otpadom.....12
2. OSNOVNI PODACI O OPĆINI HERCEGOVAC I BJELOVARSKO-BILOGORSKOJ ŽUPANIJI.....14
2.1. O Općini Hercegovac.....14
2.2. Bjelovarsko – bilogorska županija.....17
2.3. Podaci o zaštićenim područjima i ekološkoj mreži Natura 2000.....18
3. OSNOVNI CILJEVI GOSPODARENJA OTPADOM.....20
4. ANALIZA TE OCJENA STANJA I POTREBA U GOSPODARENJU OTPADOM.....23
5. PODACI O VRSTAMA I KOLIČINAMA PROIZVEDENOG OTPADA, ODVOJENO SKUPLJENOG OTPADA I ODLAGANJU KOMUNALNOG OTPADA TE OSTVARIVANJU CILJEVA.....26
6. PODACI O POSTOJEĆIM I PLANIRANIM GRAĐEVINAMA I UREĐAJIMA ZA GOSPODARENJE OTPADOM TE STATUSU SANACIJE NEUSKLAĐENIH ODLAGALIŠTA I LOKACIJA ONEČIŠĆENIH OTPADOM.....28
6.1. Primarna selekcija.....28
6.2. Miješani komunalni otpad.....28
6.3. Odlaganje otpada.....28
6.4. Način naplate usluge sakupljanja otpada.....29
6.5. Planirane građevine za gospodarenje otpadom.....29
7. PODACI O LOKACIJAMA ODBAČENOG OTPADA I NJIHOVOM UKLANJANJU.....30
7.1. Sanacija divljih odlagališta otpada Općine Hercegovac.....30

7.2. Izvori i visina potrebnih sredstava za provedbu sanacije divljih odlagališta otpada Općine Hercegovac.....31
8. CILJEVI GOSPODARENJA OTPADOM ZA RAZDOBLJE 2018. – 2023......33
9. MJERE POTREBNE ZA OSTVARENJE CILJEVA SMANJIVANJA ILI SPRJEČAVANJA NASTANKA OTPADA, UKLJUČUJUĆI IZOBRAZNO-INFORMATIVNE AKTIVNOSTI I AKCIJE PRIKUPLJANJA OTPADA.....34
9.1. Organizacija informativno-edukativnih kampanja na temu sprječavanja nastanka otpada (uključujući nastanak otpada od hrane).....35
9.2. Uspostava sustava doniranja hrane.....36
9.3. Organizacija komunikacijske kampanje za građane.....36
9.4. Promicanje kućnog kompostiranja.....36
9.5. Poticanje „zelene“ i održive javne nabave.....37
9.6. Poticanje razmjene i ponovne uporabe isluženih proizvoda – „kutak ponovne uporabe“.....37
10. OPĆE MJERE ZA GOSPODARENJE OTPADOM, OPASNIM OTPADOM I POSEBNIM KATEGORIJAMA OTPADA.....38
10.1. Opće mjere za gospodarenje otpadom.....38
10.2. Gospodarenje opasnim otpadom.....38
10.3. Gospodarenjem posebnim kategorijama otpada.....39
10.3.1. Biootpad.....39
10.3.2. Otpadni tekstil i obuća.....40
10.3.3. Građevni otpad.....40
10.3.4. Električni i elektronički (EE) otpad.....41
10.3.5. Ambalažni otpad.....41
10.3.6. Otpadne gume.....41
10.3.7. Otpadna ulja.....42
10.3.8. Otpadna vozila.....42
10.3.9. Otpadne baterije i akumulatori.....43
10.3.10. Otpad koji sadrži azbest.....43
11. MJERE PRIKUPLJANJA MIJEŠANOG KOMUNALNOG OTPADA I BIORAZGRADIVOG KOMUNALNOG OTPADA.....45
12. MJERE ODVOJENOG PRIKUPLJANJA OTPADNOG PAPIRA, METALA, STAKLA, PLASTIKE I TEKSTILA TE KRUPNOG (GLOMAZNOG) KOMUNALNOG OTPADA.....46

13. POPIS PROJEKATA VAŽNIH ZA PROVEDBU PLANA.....48
14. ORGANIZACIJISKI ASPEKTI, IZVORI I VISINA FINANCIJSKIH SREDSTAVA ZA PROVEDBU MJERA GOSPODARENJA OTPADOM, ROKOVI I NOSITELJI IZVRŠENJA PLANA.....49
14.1. Visina i izvori financijskih sredstava za provedbu mjera predviđenih planom.....49
14.1.1. Javni izvori.....50
14.1.2. Krediti banaka.....50
14.1.3. Privatni izvori.....50
14.2. Rokovi i nositelji izvršenja Plana.....51
15. PREPORUKA MJERA ZA IZBJEGAVANJE I SMANJENJE NASTAJANJA OTPADA U OPĆINI HERCEGOVAC.....53
15.1. Mjere za uključivanje svih domaćinstava u sustav organiziranog odvoza komunalnog otpada.....53

1. OPĆENITO

Plan gospodarenja otpadom je dokument čija je izrada propisana Zakonom o održivom gospodarenju otpadom (NN 94/13, 73/17) i u kojem se definiraju sve aktivnosti i mjere vezane uz djelatnost gospodarenja otpadom na području Općine Hercegovac.

1.1. Popis kratica

Plan gospodarenja otpadom Općine Hercegovac sadrži slijedeće kratice:

AZO - Agencija za zaštitu okoliša

DZS - Državni zavod za statistiku

EU - Europska unija

FZOEU - Fond za zaštitu okoliša i energetsku učinkovitost

HAOP - Hrvatska agencija za okoliš i prirodu

HBOR - Hrvatska banka za obnovu i razvoj

HGK - Hrvatska gospodarska komora

JLS - Jedinica lokalne samouprave

MINGPO - Ministarstvo gospodarstva, poduzetništva i obrta

MZOE - Ministarstvo zaštite okoliša i energetike

NN - Narodne novine

OECD - Organizacija za ekonomsku suradnju i razvoj

PGO - Plan gospodarenja otpadom

PPU - Prostorni plan uređenja

RH - Republika Hrvatska

SGOH - Službeni glasnik Općine Hercegovac

TZ - Turistička zajednica

ZOGO - Zakon o održivom gospodarenju otpadom

ŽCGO - Županijski centar za gospodarenje otpadom

1.2. Definicije

U Planu gospodarenja otpadom Općine Hercegovac, osnovni pojmovi vezani uz gospodarenje otpadom, imaju slijedeće značenje:

Biološki razgradivi otpad je otpad koji se može razgraditi biološkim aerobnim ili anaerobnim postupkom.

Biootpad je biološki razgradiv otpad iz vrtova i parkova, hrana i kuhinjski otpad iz kućanstava, restorana, ugostiteljskih i maloprodajnih objekata i slični otpad iz proizvodnje prehrambenih proizvoda.

Biorazgradivi komunalni otpad je otpad nastao u kućanstvu i otpad koji je po prirodi i sastavu sličan otpadu iz kućanstva, osim proizvodnog otpada i otpada iz poljoprivrede, šumarstva, a koji u svom sastavu sadrži biološki razgradiv otpad.

Centar za gospodarenje otpadom je sklop više međusobno funkcionalno i/ili tehnološki povezanih građevina i uređaja za obradu komunalnog otpada.

Djelatnost prijevoza otpada je prijevoz otpada za vlastite potrebe ili za potrebe drugih na teritoriju Republike Hrvatske.

Djelatnost sakupljanja otpada uključuje postupke sakupljanja otpada i interventnog sakupljanja otpada i postupak sakupljanja otpada u reciklažno dvorište.

Djelatnost zbrinjavanja otpada uključuje postupke zbrinjavanja otpada propisane Dodatkom I. Zakona o održivom gospodarenju otpadom (NN 94/13).

Gospodarenje otpadom su djelatnosti sakupljanja, prijevoza, oporabe i zbrinjavanja i druge obrade otpada, uključujući nadzor nad tim postupcima te nadzor i mjere koje se provode na lokacijama nakon zbrinjavanja otpada, te radnje koje poduzimaju trgovac otpadom ili posrednik.

Građevina za gospodarenje otpadom je građevina za sakupljanje otpada (skladište otpada, pretovarna stanica i reciklažno dvorište), građevina za obradu otpada i centar za gospodarenje otpadom. Ne smatra se građevinom za gospodarenje otpadom građevina druge namjene u kojoj se obavlja djelatnost oporabe otpada.

Inertni otpad je otpad koji ne podliježe značajnim fizikalnim, kemijskim i/ili biološkim promjenama.

Komunalni otpad je otpad nastao u kućanstvu i otpad koji je po prirodi i sastavu sličan otpadu iz kućanstva, osim proizvodnog otpada i otpada iz poljoprivrede i šumarstva.

Miješani komunalni otpad je otpad iz kućanstava i otpad iz trgovina, industrije i iz ustanova koji je po svojstvima i sastavu sličan otpadu iz kućanstava, iz kojeg posebnim postupkom nisu izdvojeni pojedini materijali (kao što je papir, staklo i dr.) te je u Pravilniku o katalogu otpada (NN 90/15), označen kao 20 03 01. Neopasni otpad je otpad koji ne posjeduje niti jedno od opasnih svojstava određenih Dodatkom III. Zakona o održivom gospodarenju otpadom (NN 94/13).

Obrada otpada su postupci oporabe ili zbrinjavanja i postupci pripreme prije oporabe ili zbrinjavanja.

Odlagalište otpada je građevina namijenjena odlaganju otpada na površinu ili pod zemlju (podzemno odlagalište).

Odvojeno sakupljanje je sakupljanje otpada na način da se otpad odvaja prema njegovoj vrsti i svojstvima kako bi se olakšala obrada i sačuvala vrijedna svojstva otpada.

Opasni otpad je otpad koji posjeduje jedno ili više opasnih svojstava određenih Dodatkom III. Zakona o održivom gospodarenju otpadom (NN 94/13).

Oporaba otpada je svaki postupak čiji je glavni rezultat uporaba otpada u korisne svrhe kada otpad zamjenjuje druge materijale koje bi inače trebalo uporabiti za tu svrhu ili otpad koji se priprema kako bi ispunio tu svrhu, u tvornici ili u širem gospodarskom smislu. U Dodatku II. Zakona o održivom gospodarenju otpadom (NN 94/13) sadržan je popis postupaka oporabe koji ne isključuje druge moguće postupke oporabe.

Otpad je svaka tvar ili predmet koju posjednik odbacuje, namjerava ili mora odbaciti. Otpadom se smatra i svaki predmet i tvar čije su sakupljanje, prijevoz i obrada nužni u svrhu zaštite javnog interesa.

Ovlaštenik je pravna ili fizička osoba – obrtnik kojem je prema Zakonu o održivom gospodarenju otpadom (NN 94/13) dana suglasnost za sklapanje ugovora s Fondom za zaštitu okoliša i energetsku učinkovitost u vezi gospodarenja posebnom kategorijom otpada.

Ponovna uporaba je svaki postupak kojim se omogućava ponovno korištenje proizvoda ili dijelova proizvoda, koji nisu otpad, u istu svrhu za koju su izvorno načinjeni.

Problematični otpad je opasni otpad iz podgrupe 20 01 Kataloga otpada, sastavnim dijelom Pravilnika o katalogu otpada (NN 90/15), koji uobičajeno nastaje u kućanstvu te opasni otpad koji je po svojstvima, sastavu i količini usporediv s opasnim otpadom koji uobičajeno nastaje u kućanstvu pri čemu se problematičnim otpadom smatra sve dok se nalazi kod proizvođača tog otpada.

Proizvodni otpad je otpad koji nastaje u proizvodnom procesu u industriji, obrtu i drugim procesima, osim ostataka iz proizvodnog procesa koji se koriste u proizvodnom procesu istog proizvođača.

Proizvođač otpada je svaka osoba čijom aktivnošću nastaje otpad i/ili koja prethodnom obradom, miješanjem ili drugim postupkom mijenja sastav ili svojstva otpada.

Recikliranje je svaki postupak oporabe, uključujući ponovnu preradu organskog materijala, kojim se otpadni materijali prerađuju u proizvode, materijale ili tvari za izvornu ili drugu svrhu osim uporabe otpada u energetske svrhe, odnosno prerade u materijal koji se koristi kao gorivo ili materijal za zatrpavanje.

Sakupljanje otpada je prikupljanje otpada, uključujući prethodno razvrstavanje otpada i skladištenje otpada u svrhu prijevoza na obradu.

Skladištenje otpada je privremeni smještaj otpada u skladištu najduže do godinu dana.

Zbrinjavanje otpada je svaki postupak koji nije oporaba otpada, uključujući slučaj kad postupak kao sekundarnu posljedicu ima obnovu tvari ili energije. U Dodatku I. Zakona o održivom gospodarenju otpadom (NN 94/13) sadržan je popis postupaka zbrinjavanja koji ne isključuje druge moguće postupke zbrinjavanja otpada.

1.3. Korištene podloge

Kod izrade Plana gospodarenja otpadom Općine Hercegovac, korištene su slijedeće podloge:

- Plan gospodarenja otpadom Republike Hrvatske za razdoblje 2017. - 2022. godine (NN 3/17)
- Plan gospodarenja otpadom Općine Hercegovac 2010.-2018. godine (SGOH 8/09)
- Prostorni plan Bjelovarsko-bilogorske županije (SNIŽ 14/16)
- Prostorni plan uređenja Općine Hercegovac (SGOH 6/14)
- Izvješće o komunalnom otpadu za 2012. godinu, AZO, veljača 2014. godine

- Izvješće o komunalnom otpadu za 2013. godinu, AZO, ožujak 2015. godine
- Izvješće o komunalnom otpadu za 2014. godinu, HAOP, veljača 2016. godine
- Izvješće o komunalnom otpadu za 2015. godinu, HAOP, studeni 2016. godine
- Izvješće o komunalnom otpadu za 2016. godinu, HAOP, studeni 2017. godine
- Pregled podataka o otpadnim vozilima za 2015. godinu, HAOP, prosinac 2016. godine
- Pregled podataka - Gospodarenje muljem iz uređaja za pročišćavanje otpadnih voda kada se mulj koristi u poljoprivredi za 2016. godinu, HAOP, lipanj 2017. godine
- Pregled podataka o medicinskom otpadu za 2015. godinu, HAOP, prosinac 2016. godine
- Pregled podataka o nusproizvodima životinjskog podrijetla koji nisu za prehranu ljudi za razdoblje 2007. - 2011. godina, AZO, srpanj 2012. godine
- Pregled podataka o izvršenju obveza sukladno Pravilniku o gospodarenju polikloriranim bifenilima i polikloriranim terfenilima - status u prosincu 2016. godine, HAOP, kolovoz 2017. godine
- Pregled podataka o građevinskom otpadu koji sadrži azbest za razdoblje od 2008. do 2015. godine, HAOP, prosinac 2016. godine
- Pregled podataka za posebne kategorije otpada za razdoblje do 2015. godine (Ambalažni otpad, Otpadna motorna i jestiva ulja, Električni i elektronički otpad, Otpadne baterije i akumulatori), HAOP, prosinac 2016. godine
- Izvješće o poslovanju za 2015. godinu, Komunalac d.o.o. Garešnica, travanj 2016.god.
- http://web.hgk.hr
- http://or.minpo.hr
- http://www.dzs.hr.

1.4. Svrha i opseg Plana gospodarenja otpadom

Plan gospodarenja otpadom Općine Hercegovac je izrađen u svrhu definiranja okvira za održivo gospodarenje otpadom, što obuhvaća skup aktivnosti i mjera usmjerenih na sprječavanje nastanka otpada, smanjivanje količine otpada, provedbu sakupljanja, prijevoza, oporabe i zbrinjavanja otpada te nadzor nad tim aktivnostima i mjerama.

Opseg Plana gospodarenja otpadom je određen Zakonom o održivom gospodarenju otpadom (NN 94/13) te sadrži:

- Analizu te ocjenu stanja i potreba u gospodarenju otpadom na području Općine Hercegovac, uključujući ostvarivanje ciljeva.

- Podatke o vrstama i količinama proizvedenog otpada, odvojeno sakupljenog otpada, odlaganju komunalnog i biorazgradivog otpada te ostvarivanju ciljeva.
- Podatke o postojećim i planiranim građevinama i uređajima za gospodarenje otpadom te statusu sanacije neusklađenih odlagališta i lokacija onečišćenih otpadom.
- Podatke o lokacijama odbačenog otpada i njihovom uklanjanju.
- Mjere potrebne za ostvarenje ciljeva smanjivanja ili sprječavanja nastanka otpada, uključujući izobrazno - informativne aktivnosti i akcije prikupljanja otpada.
- Opće mjere za gospodarenje otpadom, opasnim otpadom i posebnim kategorijama otpada.
- Mjere prikupljanja miješanog komunalnog otpada i biorazgradivog komunalnog otpada.
- Mjere odvojenog prikupljanja otpadnog papira, metala, stakla i plastike te krupnog (glomaznog) komunalnog otpada.
- Popis važnih projekata.
- Organizacijske aspekte, izvore i visinu financijskih sredstava za provedbu mjera gospodarenja otpadom.
- Rokove i nositelje izvršenja propisanih aktivnosti i mjera.

1.5. Pravni i zakonodavni okvir

Pravni i zakonodavni okvir Plana gospodarenja otpadom Općine Hercegovac, čine slijedeći propisi:

- Zakon o održivom gospodarenju otpadom (NN 94/13, 73/17)
- Pravilnik o gospodarenju otpadom (NN 117/17)
- Pravilnik o načinima i uvjetima odlaganja otpada, kategorijama i uvjetima rada za odlagalište otpada (NN 114/15)
- Pravilnik o termičkoj obradi otpada (NN 75/16)
- Pravilnik o građevnom otpadu i otpadu koji sadrži azbest (NN 69/16)
- Pravilnik o gospodarenju otpadnim vozilima (NN 125/15 i 90/16)
- Uredba o gospodarenju otpadnim vozilima (NN 112/15)
- Pravilnik o baterijama i akumulatorima i otpadnim baterijama i akumulatorima (NN 111/15)
- Uredba o gospodarenju otpadnim baterijama i akumulatorima (NN 105/15)
- Pravilnik o gospodarenju otpadnim tekstilom i otpadnom obućom (NN 99/15)

- Uredba o gospodarenju otpadnom ambalažom (NN 97/15)
- Pravilnik o katalogu otpada (NN 90/15)
- Pravilnik o ambalaži i otpadnoj ambalaži (NN 88/15, 78/16, 116/17)
- Naputak o glomaznom otpadu (NN 79/15)
- Pravilnik o gospodarenju medicinskim otpadom (NN 50/15)
- Pravilnik o nusproizvodima i ukidanju statusa otpada (NN 117/14)
- Pravilnik o gospodarenju otpadom iz proizvodnje titan-dioksida (NN 117/14)
- Pravilnik o gospodarenju polikloriranim bifenilima i polikloriranim terfenilima (NN 103/14)
- Pravilnik o gospodarenju otpadnom električnom i elektroničkom opremom (NN 42/14, 48/14, 107/14 i 139/14)
- Naputak o načinu izračuna naknade gospodarenja komunalnim otpadom (NN 129/11 i 137/11)
- Odluka o postupanju Fonda za zaštitu okoliša i energetsku učinkovitost za provedbu mjera radi unaprjeđenja sustava gospodarenja otpadom koji sadrži azbest (NN 58/11)
- Pravilnik o gospodarenju otpadom od istraživanja i eksploatacije mineralnih sirovina (NN 128/08)
- Naputak o postupanju s otpadom koji sadrži azbest (NN 89/08)
- Pravilnik o gospodarenju muljem iz uređaja za pročišćavanje otpadnih voda kada se mulj koristi u poljoprivredi (NN 38/08)
- Pravilnik o gospodarenju otpadnim uljima (NN 124/06, 121/08, 31/09, 156/09, 91/11, 45/12 i 86/13)
- Pravilnik o mjerilima, postupku i načinu određivanja iznosa naknade vlasnicima nekretnina i jedinicama lokalne samouprave (NN 59/06 i 109/12)
- Pravilnik o gospodarenju otpadnim gumama (NN 113/16)
- Plan gospodarenja otpadom Republike Hrvatske za razdoblje 2017. - 2022. godine (NN 3/17)
- Strategija gospodarenja otpadom Republike Hrvatske (NN 130/05).

Uz navedene propise, koji su direktno vezani uz problematiku gospodarenja otpadom, kao zakonodavni okvir su korišteni i slijedeći zakoni i propisi: Zakon o prostornom uređenju (NN 153/13), Zakon o gradnji (NN 153/13), Zakon o poslovima i djelatnostima prostornog uređenja i gradnje (NN 78/15), Zakon o vodama (NN 153/09, 63/11, 130/11, 56/13 i 14/14),

Zakon o zaštiti okoliša (NN 80/13, 153/13 i 78/15), Pravilnik o uvjetima za izdavanje suglasnosti pravnim osobama za obavljanje stručnih poslova zaštite okoliša (NN 57/10) i Uredba o procjeni utjecaja zahvata na okoliš (NN 61/14 i 3/17).

1.6. Osnovna načela gospodarenja otpadom

Prilikom izrade Plana gospodarenja otpadom Općine Hercegovac, uvažavana su opće prihvaćena načela gospodarenja otpadom:

- Načelo onečišćivač plaća,
- Načelo blizine,
- Načelo samodostatnosti,
- Načelo sljedivosti,
- Red prvenstva gospodarenja otpadom.

Načelo onečišćivač plaća je načelo prema kojem proizvođač otpada, odnosno posjednik otpada, snosi troškove mjera gospodarenja otpadom te je financijski odgovoran za provedbu sanacijskih mjera zbog štete koju je prouzročio ili bi je mogao prouzročiti otpad.
Načelo blizine je načelo prema kojem se obrada otpada mora obavljati u najbližoj odgovarajućoj građevini ili uređaju u odnosu na mjesto nastanka otpada, uzimajući u obzir gospodarsku učinkovitost i prihvatljivost za okoliš.
Načelo samodostatnosti je načelo prema kojem se gospodarenje otpadom mora obavljati na samodostatan način, omogućavajući neovisno ostvarivanje propisanih ciljeva na razini države, a uzimajući pri tom u obzir zemljopisne okolnosti ili potrebu za posebnim građevinama za posebne kategorije otpada.
Načelo sljedivosti je načelo prema kojem je potrebno utvrditi porijeklo i tokove otpada s obzirom na proizvod, ambalažu i proizvođača tog proizvoda, kao i posjed tog otpada, uključujući i obradu.
Red prvenstva gospodarenja otpadom je načelo prema kojem su određeni prioriteti i najpovoljnije opcije gospodarenja otpadom za okoliš i zdravlje ljudi, pri čemu je dozvoljeno određeno odstupanje ukoliko tehnička izvedivost ne dozvoljava oporabu otpada, odnosno ukoliko nema ekonomske opravdanosti za istu (Slika 1 - Red prvenstva gospodarenja otpadom).

Slika 1 - Red prvenstva gospodarenja otpadom

2. OSNOVNI PODACI O OPĆINI HERCEGOVAC I BJELOVARSKO – BILOGORSKOJ ŽUPANIJI

U nastavku biti će dani osnovni podaci o općini, njenom makro i mikro regionalnom smještaju, njene zemljopisne značajke, demografske karakteristike i gospodarska obilježja, te ostali podaci relevantni za problematiku gospodarenja otpadom.

2.1. O Općini Hercegovac

Općina Hercegovac smještena je u središnjem dijelu Bjelovarsko-bilogorske županije. Prema prirodno – geografskoj regionalizaciji Republike Hrvatske ovaj prostor pripada Panonskoj megaregiji, makroregiji Zavale sjeverozapadne Hrvatske.

Prostor koji danas obuhvaća Općina Hercegovac nalazio se do 1993. godine u sastavu Općine Garešnica. Promjenom političko-teritorijalnog ustrojstva Republike Hrvatske Općina Hercegovac je izdvojena kao samostalna jedinica lokalne samouprave, te danas zauzima površinu od 50,73 km^2 i obuhvaća pet naselja: Hercegovac, Ilovski Klokočevac, Ladislav, Palešnik i Velika Trnava.

Područje Općine Hercegovac graniči:

- Na zapadu s Općinom Velika Trnovitica
- Na sjeveru s Općinom Veliki Grđevac,
- Na istoku s Gradom Grubišnim Poljem
- Na jugu s Gradom Garešnicom
- Na jugoistoku s Općinom Končanica.

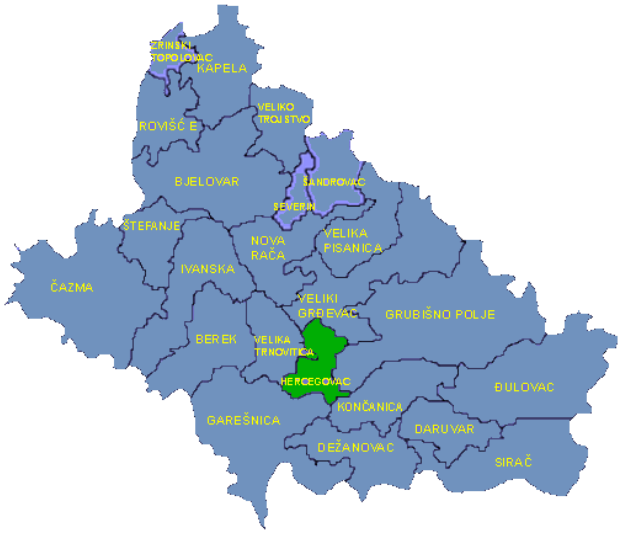

Slika 2 - Kartografski prikaz Općine Hercegovac

Položaj same Općine Hercegovac unutar županijskog prostora je relativno povoljan, budući da područjem općine prolazi jedan od najvažnijih županijskih prometnih pravaca, državna cesta D-45, koja je u funkciji povezivanja dravskog i savskog prometnog koridora. Ovakav položaj daje Općini Hercegovac određene razvojne prednosti pred većim dijelom županijskog prostora.

Formiranjem općine Hercegovac, naselje Hercegovac postaje administrativno središte za pet naselja općine, a županijskim prostornim planom je predviđen njegov razvoj u veće lokalno središte. Iako je središte općine prema broju stanovnika relativno malo naselje kakvih na području županije ima više, Hercegovac je razvio brojne posebne funkcije koje ga svrstavaju među značajnija lokalna središta ovog područja. Unatoč tome općinski prostor u cjelini predstavlja područje s negativnim demografskim obilježjima. Jedna od posebnosti Općine Hercegovac je značajan udio Češke manjine u populaciji, što je doprinijelo razvoju djelatnosti vezanih uz njegovanje i čuvanje nacionalnog identiteta ove manjine.

Stanovništvo

Stanovništvo je značajan čimbenik dugoročnog društveno-gospodarskog razvitka i korištenja prostora. Ono postupno mijenja svoje vitalne značajke, pa otuda određena sporost demografskih procesa. Samo pozitivnim mijenjanjem brojnih čimbenika moguće je utjecati na zaustavljanje negativnih demografskih tijekova i ostvariti uvjete za postizanje pozitivnih promjena i rezultata u razvitku stanovništva.

Na području Općine Hercegovac prema Popisu stanovništva iz 2011. godine živjelo je 2.383 stanovnika u 811 kućanstava. Prema broju stanovnika Općina Hercegovac je među manjima na području Bjelovarsko-bilogorske županije. Udio stanovnika Općine Hercegovac u ukupnom broju stanovnika Županije iznosi 1,99 %.

Zbog preglednosti podataka uzeti su podaci od 1971. godine pa sve do posljednjeg popisa stanovništva 2011. godine gdje se vidi da je broj stanovnika kontinuirano opadao, te je u tom razdoblju gotovo prepolovljen. U popisu broja stanovnika iz 2001. po naseljima pokazivala je da se relativno stabilna demografska situacija u promatranom razdoblju održavala samo u središtu općine, dok su ostala naselja bilježila konstantan pad broja stanovnika. Od 2011. godine bilježi se pad broja stanovnika i u središtu općine.

TABLICA 1.- *Broj stanovnika na području Općine Hercegovac*

	NASELJA	1971	1981	I 81/71	1991	I 91/81	2001	I 01/91	2011	I 11/01
1	Hercegovac	1.385	1.329	95,96	1.447	108,88	1.267	87,56	1.058	83,50
2	Ilovski Klokočevac	318	262	82,39	202	77,1	172	85,15	145	84,30
3	Ladislav	699	602	86,12	502	83,39	468	93,23	367	78,42
4	Palešnik	617	581	94,17	591	101,72	547	92,55	515	94,15
5	Velika Trnava	479	412	86,01	401	97,33	337	84,04	298	88,43
	UKUPNO	3.498	3.186	91,08	3.143	98,65	2.791	88,8	2.383	85,38

Depopulacija ovog prostora je u prvom redu posljedica migracije aktivnog stanovništva iz ruralnih dijelova općine prema atraktivnijim područjima, prije svega gradovima, vezano uz procese industrijalizacije i deagrarizacije u proteklom razdoblju. Uz to, postupnim starenjem stanovništva dolazi i do pojave negativnih stopa prirodnog prirasta, što dodatno pogoršava demografsku sliku općine.

Klima

Glavna obilježja klime ovog prostora uklapaju se u opće klimatske uvjete zapadnog dijela Panonske nizine. To je područje s izrazitim godišnjim dobima, gdje se miješaju utjecaji euroazijskog kopna, Atlantika i Sredozemlja. To se očituje na taj način da u nekim pokazateljima klime dolazi do izražaja maritimnost, a u drugim kontinentalnost klime, pri čemu niti jedno od ovih obilježja ne prevladava. Prema Koepenovoj klasifikaciji klime ovaj prostor pripada klimatskom području “Cfwbx”. To je područje umjereno tople kišne klime u kojoj nema suhog razdoblja tijekom godine i oborine su jednoliko raspoređene na cijelu godinu. Najsuši dio godine je u hladno godišnje doba. U godišnjem hodu padalina izdvajaju se dva maksimuma, jedan je u proljeće u svibnju, a drugi ljeti u srpnju ili kolovozu. Između ova dva maksimuma je nešto suše razdoblje.

Reljef i tlo

Geološki sastav i reljef Općine Hercegovac ne predstavljaju ograničavajući faktor razvoja. Na području općine prevladavaju tereni relativno malih nadmorskih visina, umjerenih nagiba i povoljnog sastava, što osigurava neometano gospodarsko iskorištavanje i uvođenje infrastrukture. Za daljnji razvoj područja općine potrebno je provesti optimalizaciju prostora po iskoristivosti i namjeni, a pri tome vodeći računa o održavanju prirodne i ekološke ravnoteže.

2.2. Bjelovarsko – bilogorska županija

Bjelovarsko-bilogorska županija formirana je 29. prosinca 1992. godine donošenjem Zakona o područjima županija, gradova i općina u Republici Hrvatskoj ("Narodne novine" broj 90/92), a obuhvaćala je 2 grada i 15 općina. Danas, nakon dvije izmjene i dopune Zakona, obuhvaća 5 gradova i 18 općina.

Bjelovarsko – bilogorska županija smještena je na sjeverozapadu Republike Hrvatske. Prostire se na 2.652 km^2 ili na 265.174 ha što je 4,65% površine Republike Hrvatske.

Jedna je od dvije županije koje nemaju kopnenu granicu s nekom drugom državom, a graniči:

- na sjeveru sa Koprivničko-križevačkom županijom,
- na sjeveroistoku sa Virovitičko-podravskom županijom,
- na jugoistoku sa Požeško-slavonskom županijom,
- na jugozapadu sa Sisačko-moslavačkom županijom,
- na zapadu sa Zagrebačkom županijom

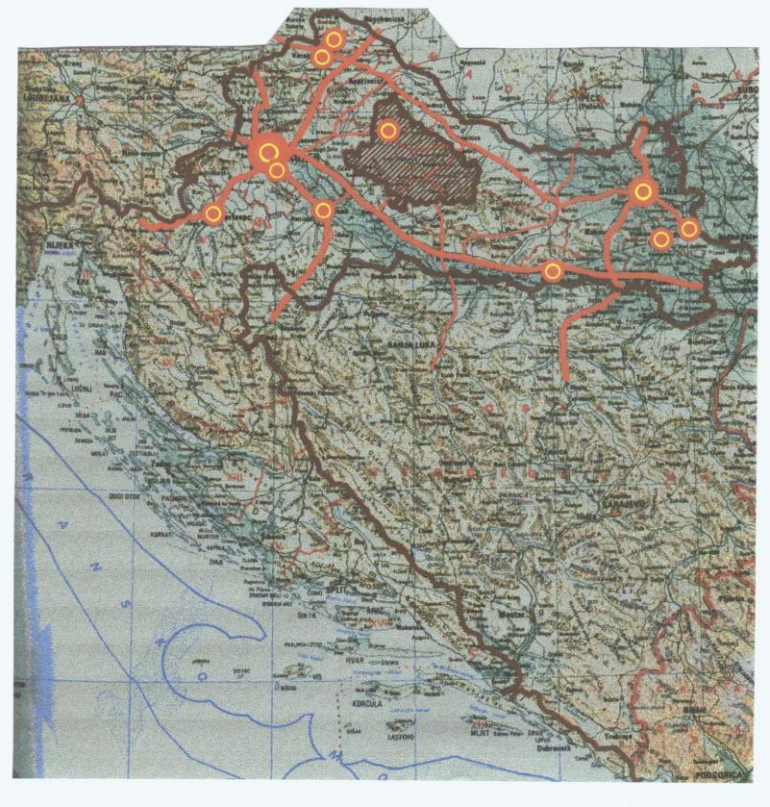

Slika 3 - Kartografski prikaz Bjelovarsko-bilogorske županije

Prirodno-geografski gledano, Bjelovarsko-bilogorska županija pripada prostoru Panonske (i peripanonske) megaregije, najvećim dijelom makroregiji Zavale sjeverozapadne Hrvatske, a rubnim istočnim dijelom tangira i makroregiju Slavonskog gromadnog gorja.

Županija obuhvaća prostor četiri karakteristične geografske cjeline: Bilogore (sjeverno i sjeveroistočno), rubnih masiva Papuka i Ravne gore (istočno), Moslavačke gore (jugozapadno), te pleistocenskih ravnjaka i dolina Česme i Ilove (zapadno, centralno i južno).

Prirodna su obilježja raznovrsna, što cjelokupnom području županije daje osobit izgled te pruža mogućnosti gospodarskog razvitka. To omogućuju nizine uz rijeku Česmu i Ilovu, te njihove pritoke. Česma je duga 123 km, a nastaje od nekoliko vodotoka koji izviru na južnom dijelu Bilogore. Do svog utoka u Lonju, s obzirom da je pad rijeke malen, često poplavljuje pa je provedeno uređenje rijeke i njenih pritoka. Rijeka Ilova izvire u jugoistočnom dijelu Bilogore na 200 m nadmorske visine, duga je 85 km. Uz njezine plavljene močvarne obale izgrađeni su ribnjaci kod Končanice i Garešnice. Uz nju je plodno tlo s bujnim livadama.

Veći dio županije nalazi se na nadmorskoj visini od 120 do 150 m nadmorske visine. Klimatski je to prijelazni prostor umjereno kontinentalnih obilježja s umjereno hladnim zimama, toplim ljetima i pretežno povoljnim godišnjim rasporedom padalina.

Područje Bjelovarsko-bilogorske županije obiluje značajnim izvorima nafte, plina, kvarcnog pijeska, gline, termalnih voda i drugim prirodnim bogatstvima, koja su samo jednim dijelom iskorištena. Kvalitetno i prostrano poljoprivredno zemljište, razvijena stočarska proizvodnja, bogat te raznovrstan šumski fond osnovni su preduvjeti razvoja na ovom području.

Povoljan geoprometni položaj i povezanost s većim hrvatskim gradovima (Zagrebom, Varaždinom i Osijekom), a preko njih i sa susjednim državama (Mađarskom i Slovenijom), nude joj kvalitetnije razvojne mogućnosti i veću nazočnost u zemlji i inozemstvu.

2.3. Podaci o zaštićenim područjima i ekološkoj mreži Natura 2000

Unutar obuhvata Plana gospodarenja otpadom Općine Hercegovac ne nalaze se područja zaštićena temeljem Zakona o zaštiti prirode (Narodne novine, broj 80/13, 15/18).

Sukladno Uredbi o ekološkoj mreži (NN124/13, 105/15) unutar obuhvata Općine Hercegovac, nalazi se područje ekološke mreže značajna za ptice (POP) – HR1000010 Poilovlje s ribnjacima i područje značajno za vrste i stanišne tipove (POVS) – HR2001216 – Ilova.

Slika 4. NATURA 2000 na području Općine Hercegovac

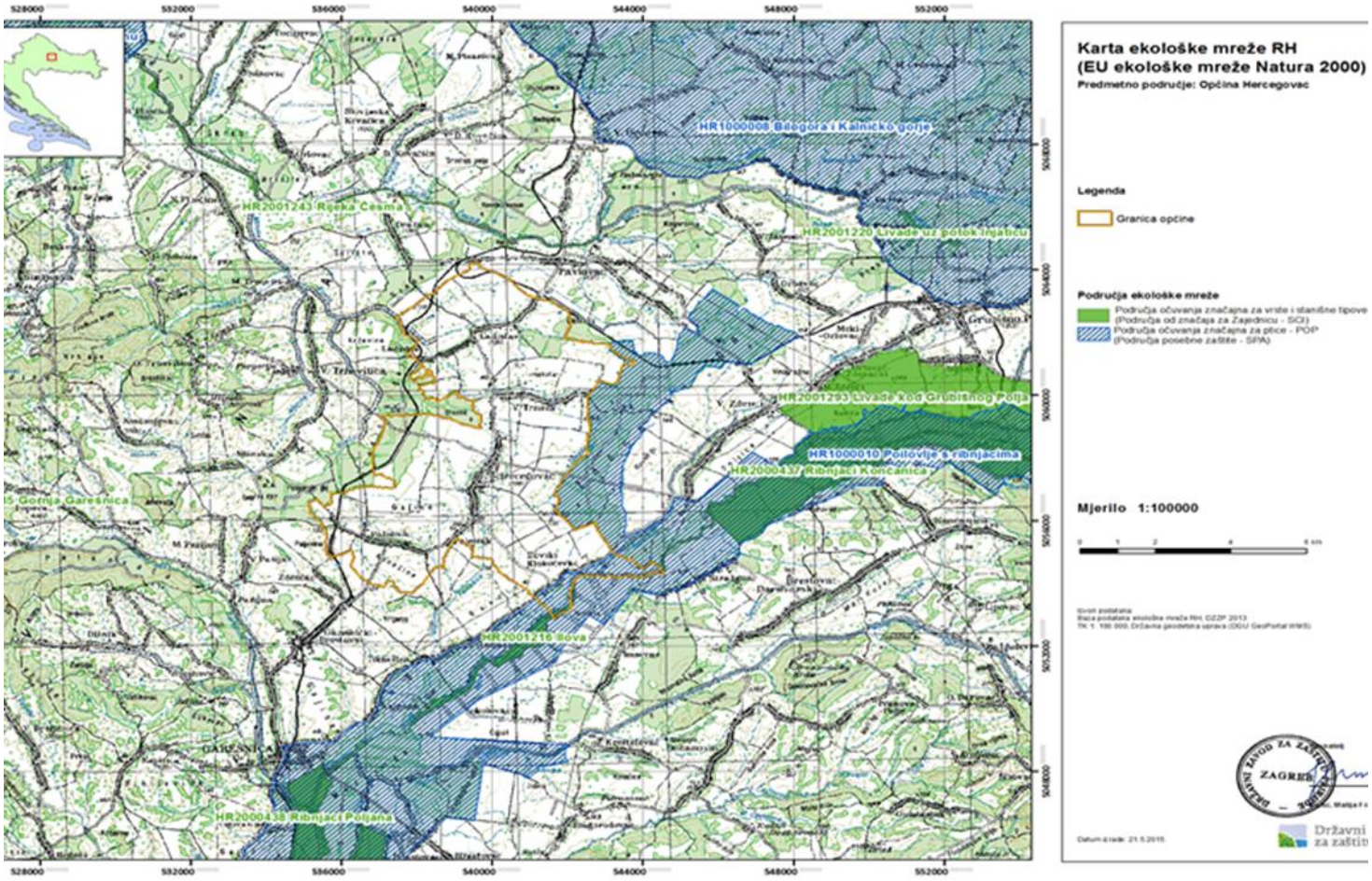

Izvor: DZZP, 2014., http://natura2000.dzzp.hr/natura/

3. OSNOVNI CILJEVI GOSPODARENJA OTPADOM

Prema zahtjevima, koji proizlaze iz Zakona o održivom gospodarenju otpadom, Strategije gospodarenja otpadom RH i Plana gospodarenja otpadom RH za razdoblje 2017.-2022. godine, potrebno je u predstojećem razdoblju poduzeti odgovarajuće aktivnosti na razini JLS kako bi se postigli ciljevi gospodarenja otpadom prikazanih u tablici 2.

Tablica 2. – Ciljevi gospodarenja otpadom Republike Hrvatske

Dokument	Cilj	2015.	2016.	2017.	2018.	2020.	2022.	2025.
		Maseni udio, % (ako nije drugačije navedeno)						
Strategija gospodarenja otpadom RH	Stanovništvo obuhvaćeno organiziranim sakupljanjem komunalnog otpada	90				95		99
	Količina odvojeno sakupljenog i recikliranoga komunalnog otpada	12				18		25
	Količina obrađenoga komunalnog otpada	20				25		30
	Količina odloženoga komunalnog otpada	68				58		45
	Količina odloženoga biorazgradivog komunalnog otpada od količine proizvedene 1995.	75				55		35
	Ambalažni otpad:							
	oporaba	65						
	recikliranje	55-60						
	Otpadna vozila:							
	oporaba	85						95
	recikliranje	80						85
	EE otpad (4 kg/st/god.):							
	oporaba	70-80						
	recikliranje	50-80						
	Otpadne gume vozila:							
	oporaba	90						
	recikliranje	70						
Zakon o održivom gospodarenju otpadom	Količina papira, plastike, stakla i metala iz kućanstava pripremljenih za recikliranje od ukupne količine tih materijala					50		
	Količina odloženoga biorazgradivog komunalnog otpada od		50			35		

	količine proizvedene 1997.							
	Količina odloženog otpada na neusklađenim odlagalištima, (u 1000 t)	1210	1010	800	0	0	0	0
	Količina neopasnog građevnog otpada za oporabu					70		
Plan gospodarenja otpadom Republike Hrvatske za razdoblje 2017.-2022. godine	*1. Unaprijediti sustav gospodarenja komunalnim otpadom (KO)* u odnosu na 2015. g.							
	Cilj 1.1: Smanjiti ukupnu količinu proizvedenog KO za 5%						-5	
	Cilj 1.2: Odvojeno prikupiti 60% komunalnog otpada (prvenstveno papir, staklo, plastika, metal i dr.)						60	
	Cilj 1.3: Odvojeno prikupiti 40% bio-otpada iz KO						40	
	Cilj 1.4: Odložiti manje od 25% komunalnog otpada						25	
	2. Unaprijediti sustav gospodarenja posebnim kategorijama otpada (PKO)							
	Cilj 2.1: Odvojeno prikupiti 75% građevnog otpada u odnosu na 2015. g.						75	
	Cilj 2.2: Unaprijediti sustav gospodarenja otpadnim muljem iz uređaja za pročišćavanje otpadnih voda							
	Cilj 2.3: Unaprijediti sustav gospodarenja ambalažnim otpadom							
	Cilj 2.4: Uspostaviti sustav gospodarenja morskim otpadom							
	Cilj 2.5: Uspostaviti sustav gospodarenja podrtina i potonulih stvari na morskom dnu							
	Cilj 2.6: Unaprijediti sustav gospodarenja ostalim posebnim kategorijama otpada							
	3. Unaprijediti sustav gospodarenja opasnim otpadom							
	4. Sanirati lokacije onečišćene otpadom							
	5. Kontinuirano provoditi izobrazno-informativne aktivnosti							
	6. Unaprijediti informacijski sustav gospodarenja otpadom							
	7. Unaprijediti nadzor nad gospodarenjem otpadom							
	8. Unaprijediti upravne postupke u gospodarenju							

	otpadom							

Izvor: Općina Hercegovac (prema Strategiji i PGO RH, ZOGO)

Ciljeve prikazane Zakonom te strateškim i planskim dokumentima koji reguliraju gospodarenje otpadom moguće je ostvariti provedbom određenih aktivnosti i mjera usmjerenih na sprječavanje nastanka otpada, odnosno gospodarenja otpadom.

4. ANALIZA TE OCJENA STANJA I POTREBA U GOSPODARENJU OTPADOM

Planovi gospodarenja otpadom imaju ključnu ulogu u uspostavi održivog gospodarenja otpadom. Njihova je glavna svrha dati pregled tokova otpada i mogućnosti postupanja s njim. Podrobnije, njihov je cilj pružiti okvir za planiranje, te osigurati:

- Usklađivanje s politikom i ciljevima gospodarenja otpadom – planovi gospodarenja otpadom, nacionalni kao i lokalni odnosno regionalni, važni su instrumenti koji doprinose primjeni i ostvarivanju politika i ciljeva gospodarenja otpadom na nacionalnoj razini, te na razini Europske unije.
- Pregled karakteristika otpada i dostatnog kapaciteta za gospodarenje otpadom – planovi gospodarenja otpadom pružaju pregled tokova otpada i količina kojima je potrebno gospodariti. Nadalje, osiguravaju usklađivanje kapaciteta, načina skupljanja te postupanje s otpadom kojim se mora gospodariti.
- Kontrolu tehnoloških mjera – karakteristike otpada određuju koje tehnološke mjere treba koristiti za eliminiranje ili smanjenje određenih vrsta otpada.
- Pregled ekonomičnosti i potreba za ulaganjima – planovi gospodarenja otpadom omogućavaju navođenje financijskih zahtjeva za sakupljanje, obradu otpada, itd. Na temelju tih podataka mogu se utvrditi potrebe za budućim ulaganjima.

Na području Općine Hercegovac organiziranim su prikupljanjem komunalnog otpada obuhvaćena sva naselja. U odnosu na druge jedinice lokalne samouprave situacija je povoljnija obzirom da 84,96% kućanstava s područja općine predaje komunalni otpad na odvoz dok ostali nastali komunalni otpad spaljuju.

Općinsko vijeće Općine Hercegovac je na sjednici održanoj 30. siječnja 2018. godine donijelo Odluku o načinu pružanja javne usluge prikupljanja miješanog komunalnog otpada i biorazgradivog komunalnog otpada na području Općine Hercegovac (u daljnjem tekstu: Odluka). Stupanjem na snagu ove Odluke prestale su važiti odredbe Odluke o komunalnom redu u dijelu koji se odnosi na skupljanje, odvoz i postupanje sa skupljenim komunalnim otpadom.

Člankom 1. stavak 2. Odluke propisano je da se prikupljanje miješanog komunalnog otpada i biorazgradivog komunalnog otpada te odvojeno prikupljanje otpadnog papira, metala, stakla, plastike, tekstila, problematičnog otpada i krupnog (glomaznog) otpada obavlja u okviru sustava sakupljanja komunalnog otpada sukladno propisanim standardima te

podrazumijeva prikupljanje tog otpada na određenom području pružanja Javne usluge putem spremnika od pojedinih korisnika i prijevoz tog otpada do ovlaštene osobe za obradu tog otpada.

Područje pružanja javnih usluga obuhvaća područje Općine Hercegovac, i to naselja: Hercegovac, Palešnik, Ladislav, Velika Trnava, Ilovski Klokočevac.

Korisnik javne usluge na području pružanja Javne usluge je vlasnik nekretnine, odnosno vlasnik posebnog dijela nekretnine i korisnik nekretnine, odnosno posebnog dijela nekretnine kada je vlasnik nekretnine, odnosno posebnog dijela nekretnine obvezu plaćanja ugovorom prenio na tog korisnika i o tome obavijestio davatelja usluge (u daljnjem tekstu: "Korisnik usluge").

Davatelj Javnih usluga na području pružanja Javnih usluga je trgovačko društvo u su/vlasništvu kojem je jedinica lokalne samouprave dodijelila obavljanje Javnih usluga.

Pravna osoba koja je u suvlasništvu Općine Hercegovac i s kojom je Općina sklopila Ugovor o skupljanju, odvozu i odlaganju komunalnog otpada je Komunalac d.o.o. iz Garešnice. Za sve posjeduju pravovaljane dozvole i suglasnosti od mjerodavnih institucija te imaju dozvolu za rad odlagališta „Johovača“. Na odlagalištu otpada redovito se provodi deratizacija. U 2015. godini provedena je tri puta (u srpnju, rujnu i prosincu 2015.) Na ulazu u odlagalište je u listopadu 2014. godine otvoreno reciklažno dvorište koje je uvedeno u registar reciklažnih dvorišta u Ministarstvu zaštite okoliša i prirode te je dostupno građanima od 07 do 15 sati. Ovo je prvo reciklažno dvorište u Republici Hrvatskoj po posebnim standardima Ministarstva zaštite okoliša i prirode.

Općina je ugovorila odvoz otpada iz svih naselja Općine. Od ukupno 811 domaćinstava njih 677 kućanstava i 42 pravne osobe obuhvaćene su organiziranim odvozom što je 84,96 %. Organizirani odvoz vrši se jednom tjedno.

U svrhu odvojenog prikupljanja otpada (tzv. primarna selekcija) koriste se posebni spremnici postavljeni na javno-prometnim površinama. U spremnicima se mogu odvojeno prikupljati papir i karton (zeleni spremnik), staklo (plavi spremnik), plastika i tetra ambalaža (žuti spremnik) i tekstil (crni spremnik). Takav jedan set spremnika postavljen je u središtu Hercegovca s početkom 2017. godine. Papir se skuplja metodom „od vrata do vrata“ po selima te aktivnostima Osnovne škole „Slavka Kolara“ Kolara.

Spremnici za odvojeno prikupljanje otpada volumena 1.100 litara prazne se jednom mjesečno, a po potrebi i češće. Prikupljanje papira metodom „od vrata do vrata“ vrši se jednom mjesečno, a dva puta godišnje u Osnovnoj školi.

Kako se radi o ruralnom području nije organizirano prikupljanje biootpada, već ljudi za to koriste svoje vrtove.

Prikupljanje glomaznog otpada te otpada posebnih kategorija i problematičnog otpada, trenutno nije organizirano na području Općine Hercegovac.

Na odlagalištu otpada „Johovača“ uređeno je reciklažno dvorište gdje stanovnici mogu svaki radni dan od 07:00 do 15:00 h doći i odložiti svoj otpad.

Na području Općine Hercegovac potrebno je uspostaviti sustav gospodarenja otpadom koji će omogućiti dugoročno i sveobuhvatno zbrinjavanje otpada. Sva kućanstva s područja općine nužno je uključiti u organizirano skupljanje i odvoz komunalnog otpada. Također je potrebno razmisliti o pokretanju selektivnog prikupljanja komunalnog otpada.

5. PODACI O VRSTAMA I KOLIČINAMA PROIZVEDENOG OTPADA, ODVOJENO SKUPLJENOG OTPADA I ODLAGANJU KOMUNALNOG OTPADA TE OSTVARIVANJU CILJEVA

Komunalni otpad definiran je kao otpad nastao u kućanstvu te otpad koji nije nastao u kućanstvu ali koji je po prirodi i sastavu sličan otpadu koji je nastao u kućanstvu. U komunalni otpad nije uključen proizvodni otpad niti otpad iz poljoprivrede i šumarstva.

Uslugu sakupljanja otpada na području Općine Hercegovac pruža Komunalac d.d. Garešnica. U 2016. godini sakupljanjem otpada bilo je obuhvaćeno 84,96% stanovništva.

Ključni brojevi otpada (KBO) koji se sakuplja na području Općine Hercegovac, prema pravilniku o katalogu otpada (NN 90/15), prikazani su u Tablici 3.

TABLICA 3. – Ključni brojevi otpada koji se sakuplja na području Općine Hercegovac

Naziv	KBO
Miješani komunalni otpad	20 03 01
Papir i karton	15 01 01
Tekstil	20 01 11
Staklena ambalaža	15 01 07
Plastična ambalaža	15 01 02

Količine sakupljenog otpada po tipu na području Općine Hercegovac u razdoblju od 2011. do 2016. godine prikazane su u tablici 4.

TABLICA 4. - Količine sakupljenog komunalnog otpada na području Općine Hercegovac

Vrsta otpada (KB i naziv pod kojim je otpad prijavljen)	2011.	2012.	2013.	2014.	2015.	2016.
15 01 01						
ambalaža od papira i kartona			0,5	5,27		
papirna i kartonska ambalaža					5,68	7,50
15 01 02						
ambalaža od plastike					0,12	0,20
15 01 07						

staklena ambalaža	1,32		1,35	1,5	2,65	2,50
20 03 01						
miješani komunalni otpad	286,47	247,57	305,71	250,65	246,76	247,10

Izvor: Hrvatska agencija za okoliš i prirodu

Dobiveni podatci upućuju na to da se količina komunalnog miješanog komunalnog otpada u Općini Hercegovac počela smanjivati od 2013. godine kada su uvedene metode odvojenog prikupljanja papira, plastike i stakla.

S obzirom na demografske trendove i trend rasta BDP-a u tom razdoblju i za očekivati je da se ukupna količina proizvedenog komunalnog otpada na području Općine Hercegovac smanjivala.

Vezano za udio otpada koji se odvojeno sakupi, u 2016. godini udio odvojeno sakupljenog otpada iznosio je **3,97 %** što je značajno manje od zacrtanog cilja od 60 % do 2022. godine te manje i od Hrvatskog prosjeka koji je za 2015. godinu iznosio 18 %

6. PODACI O POSTOJEĆIM I PLANIRANIM GRAĐEVINAMA I UREĐAJIMA ZA GOSPODARENJE OTPADOM TE STATUSU SANACIJE NEUSKLAĐENIH ODLAGALIŠTA I LOKACIJA ONEČIŠĆENIH OTPADOM

6.1. Primarna selekcija otpada

U svrhu odvojenog prikupljanja otpada (tzv. primarna selekcija) koriste se posebni spremnici postavljeni na javno-prometnim površinama.

U spremnicima se mogu odvojeno prikupljati papir i karton (zeleni spremnik), staklo (plavi spremnik), plastika i tetra ambalaža (žuti spremnik) i tekstil (crni spremnik). Takav jedan set spremnika postavljen je u središtu Hercegovca s početkom 2017. godine. Papir se skuplja metodom „od vrata do vrata“ po selima te aktivnostima Osnovne škole „Slavka Kolara“ Kolara.

Spremnici za odvojeno prikupljanje otpada volumena 1.100 litara prazne se jednom mjesečno, a po potrebi i češće. Prikupljanje papira metodom „od vrata do vrata“ vrši se jednom mjesečno, a dva puta godišnje u Osnovnoj školi.

6.2. Miješani komunalni otpad

Na području Općine Hercegovac odvoz miješanog komunalnog otpada vrši se jednom tjedno. U 2016. Godini odvozom otpada bilo je obuhvaćeno 677 kućanstava i 42 pravne osobe. Kućanstva i većina pravnih osoba za odlaganje otpada koristi posude zapremnine 120 l, dok neke pravne osobe za odlaganje otpada koriste kontejnere zapremnine 1100 l.

6.3. Odlaganje otpada

Na području Općine Hercegovac nema građevine za zbrinjavanje niti postoji odlagalište za otpad. Sakupljanje otpada povjereno je trgovačkom društvu za komunalne djelatnosti „Komunalac“ d.o.o. Garešnica temeljem Odluke o povjeravanju javnih ovlasti obavljanja komunalnih djelatnosti na području Općine Hercegovac, dok je Odlukom o sakupljanju, odvozu i postupanju sa sakupljenim komunalnim otpadom uređen način obračun troškova i njegova gospodarenja iz domaćinstava i gospodarskih subjekata.

Otpad s područja Općine Hercegovac odvozi se na uređeno odlagalište na lokaciji Johovača, južno od sela Velika Mlinska koja je od općine Hercegovac udaljena 10 km. Odlagalište je namijenjeno za odlaganje miješanog komunalnog, neopasnog proizvodnog i

inertnog otpada. Navedenim odlagalištem upravlja Komunalac d.o.o. Garešnice, koji ujedno pružaju i uslugu sakupljanja otpada po naseljima.

6.4. Način naplate usluge sakupljanja otpada

U trenutku izrade ovog Plana gospodarenja otpadom usluga sakupljanja otpada plaća se na temelju zapremnine i broja spremnika što nije u skladu s preporukama PGO RH 2017. - 2022. koji zahtjeva da se usluga sakupljanja otpada naplaćuje po količini proizvedenog otpada.

Sustav naplate će se prilagoditi sukladno Uredbi o gospodarenju komunalnim otpadom (NN, 50/17) koju je Ministarstvo zaštite okoliša i energetike donijelo 26. svibnja 2017. godine a koja stupa na snagu 1. studenog 2017.

6.5. Planirane građevine za gospodarenje otpadom

Sukladno ZOGO-u Jedinica lokalne samouprave koja ima više od 1.500 stanovnika dužna je osigurati funkcioniranje najmanje jednog reciklažnog dvorišta i još po jedno na svakih idućih 25.000 stanovnika na svojem području.

Primjenom ZOGO-a je zamijećeno da se taj kriterij može povećati na 3.000 stanovnika zbog smanjenja operativnih troškova JLS-u, a bez da se ugrozi ispunjenje cilja te je navedeni kriterij i predložen u PGO RH 2017. - 2022.

Općina Hercegovac će sudjelovati u izgradnji zajedničkog postrojenja za sortiranje odvojeno sakupljenog papira/kartona, metala, stakla i plastike (sortirnica) na području odlagališta otpada „Johovača“ kojim upravlja komunalna tvrtka Komunalac d.o.o. Garešnica.

7. PODACI O LOKACIJAMA ODBAČENOG OTPADA I NJIHOVOM UKLANJANJU

Divlja odlagališta su mjesta na koja neodgovorne pravne i fizičke osobe odlažu svoj otpad bez ikakvih dozvola. Ova divlja odlagališta moraju se odmah sanirati i zatvoriti, kako bi se smanjio štetan utjecaj na okoliš, prvenstveno na podzemne vode.

Na području općine Hercegovac sanirana su sva „divlja“ odlagališta, povremena odlagališta koja se jave također će biti sanirana u suradnji općine i Komunalca d.o.o. iz Garešnice.

Obzirom se radi o divljim odlagalištima otpada, sanacija će se provesti na način da se otpad u potpunosti ukloni i zbrine na uređenom i legalnom odlagalištu.

Radove na sanaciji divljih odlagališta otpada može izvoditi samo tvrtka koja je ovlaštena za gospodarenje vrstama otpada koje se uklanjaju s divljih odlagališta, a nadzor nad sanacijom može vršiti ovlašteni predstavnik jedinice lokalne samouprave ili nadzorni inženjer s kojim je ugovoren posao nadzora sanacije divljih odlagališta otpada.

Obzirom da uklanjanje otpada s divljih odlagališta spada u komunalnu djelatnost, radove na sanaciji obaviti će tvrtka registrirana i ovlaštena za sakupljanje i odlaganje otpada, koja istovremeno sukladno Zakonu o javnoj nabavi ponudi najnižu cijenu. Lokacija na koju će se odvoziti otpad s divljih odlagališta mora biti definirana u Planu sanacije.

Sanacija divljeg odlagališta otpada provodi se sukladno izrađenim planovima sanacije, a aktivnosti koje se provode najčešće su slijedeće:

- Sortiranje otpada po vrstama: glomazni otpad, drvo, metali, ambalažni otpad, ostali otpad,
- Utovar vozila,
- Prijevoz otpada namijenjenog oporabi do ovlaštenog oporabitelja,
- Odvoz nekorisnog otpada na odlagalište i odlaganje
- Revitalizacija sanirane površine dovozom humusa i sijanjem trave
- Postavljanje znaka zabrane odlaganja otpada
- Uspostava učinkovitog nadzora lokacije od strane komunalnog redara.

7.1. Sanacija divljih odlagališta otpada Općine Hercegovac

Sanaciju odlagališta otpada potrebno je provesti metodama ex situ, što znači da se sav otpad koji se nalazi na lokaciji mora evakuirati, odnosno premjestiti na najbliže službeno

odlagalište. Nakon odvoza otpada čitav prostor dotadašnjeg odlagališta potrebno je urediti u skladu sa zahtjevima krajolika.

Premještanje otpada s divljeg odlagališta mora obuhvatiti slijedeće tehnološke etape:

1. Izdvajanje metalnog otpada (glomazni, metalni, elektronički otpad, olupine automobila, kućanski aparati i sl.), te automobilskih guma na zaseban dio odlagališta. Ovaj otpad na daljnju obradu mora preuzeti tvrtka specijalizirana i ovlaštena za postupanje s metalnim i sličnim otpadom,
2. Građevinski otpad i dio drugoga na odlagalištu inertnog otpada prevozi se do službenog odlagališta gdje može poslužiti kao materijal za prekrivanje,
3. Utovar miješanog komunalnog otpada i odvoz na službeno odlagalište,
4. Prilikom prijevoza otpada potrebno je isti prekriti ceradom ukoliko se isti obavlja kamionima s otvorenom prikolicom,
5. Nakon odvoza otpada s lokacije teren je potrebno izravnati (nasipati, ukoliko je potrebno dostupnim internim materijalom),
6. Posljednja etapa uređenja odnosi se na formiranje završnog zbijenog pokrovnog sloja i hortikulturno uređenje lokacije kako bi se dovela u sklad s okolišem (krajobrazom).

7.2. Izvori i visina potrebnih sredstava za provedbu sanacije divljih odlagališta otpada Općine Hercegovac

Sukladno Zakonu o zaštiti okoliša sredstva za financiranje zaštite okoliša osiguravaju se u državnom proračunu, proračunima jedinica lokalne samouprave i uprave, kreditima, sredstvima međunarodne pomoći, ulaganjima stranih ulagača, doprinosima i naknadama i iz drugih izvora utvrđenih posebnim zakonom. Propisano je da će se ova sredstva koristiti za očuvanje, zaštitu i unapređenje stanja okoliša u skladu sa Strategijom zaštite okoliša i Programima zaštite okoliša.

Uz sredstva iz godišnjeg državnog proračuna danas se najčešće koriste ili će se koristiti sljedeći financijski instrumenti:

- Sufinanciranje od Fonda za zaštitu okoliša i energetsku učinkovitost
- Općinski proračuni
- Županijski proračun.

Drugi izvori:

- Osiguranje neke kreditne linije koja se vraća iz povećane naknade za komunalne usluge,
- Vlastiti izvori i sredstva iz povećane naknade koju plaćaju domaćinstva za komunalnu uslugu postupanja s krutim otpadom,
- Koncesije ili druga javno/privatna partnerstva,
- Donacije,
- Pristupni i strukturni fondovi EU / prema dosadašnjim iskustvima financiranja gospodarenja otpadom može se računati sa značajnim iznosima ovih sredstava,
- Međunarodne financijske institucije s povoljnim kreditima i odgođenim početkom otplate.

Općina Hercegovac treba odrediti prema svojim mogućnostima koji joj je način financiranja povoljniji.

8. CILJEVI GOSPODARENJA OTPADOM ZA RAZDOBLJE 2018. – 2023.

Prilikom definiranja ciljeva u gospodarenju otpadom za razdoblje 2018. – 2023. na području Općine Hercegovac vodilo se računa da su isti usklađeni sa ciljevima koje definira PGO RH 2017. – 2022.

Sukladno tim ciljevima, te na temelju provedene analize stanja, definirani su slijedeći ciljevi za Općinu Hercegovac za razdoblje 2018. – 2023.:

1. **Unaprijediti sustav gospodarenja komunalnim otpadom**
   - 1.1. Smanjiti ukupne količina proizvedenog komunalnog otpada za 5 % u odnosu na ukupno proizvedenu količinu komunalnog otpada u 2015. godini
   - 1.2. Odvojeno prikupiti 60 % mase proizvedenog komunalnog otpada
   - 1.3. Odvojeno prikupiti 40 % biootpada iz komunalnog otpada
   - 1.4. Odložiti manje od 25 % mase proizvedenog komunalnog otpada
2. **Unaprijediti sustav gospodarenja posebnim kategorijama otpada**
   - 2.1. Odvojeno prikupiti 75 % mase proizvedenog građevnog otpada
   - 2.2. Unaprijediti sustav gospodarenja ostalim posebnim kategorijama otpada
   - 2.4. Uspostaviti sustav gospodarenja morskim otpadom
3. **Sanirati lokacije onečišćenih otpadom.**
   - 3.1. Sanacija lokacija onečišćenih otpadom odbačenim u okoliš
4. **Kontinuirano provoditi izobrazno-informativne aktivnosti.**
5. **Unaprijediti nadzor nad gospodarenjem otpadom.**

9. MJERE POTREBNE ZA OSTVARENJE CILJEVA SMANJIVANJA ILI SPRJEČAVANJA NASTANKA OTPADA, UKLJUČUJUĆI IZOBRAZNO-INFORMATIVNE AKTIVNOSTI I AKCIJE PRIKUPLJANJA OTPADA

Europska Unija potiče putem financijskih instrumenata i strategija učinkovitije korištenje resursa te energetsku učinkovitost. S tim ciljem promiče se tzv. održivi rast, te prelazak s postojećeg tzv. linearnog sustava na tzv. kružno gospodarstvo (tzv. „cirkularna ekonomija“).

Slika 5. Model kružnog gospodarstva

Jedna od osnovnih odrednica kružnog gospodarstva poštivanje reda prvenstva u gospodarenju otpadom koji definira Okvirna direktiva o otpadu. Sukladno redu prvenstva u gospodarenju otpadom prioritet zauzima sprječavanje nastanka otpada. Obzirom da je RH svoje zakonodavstvo uskladila sa pravnom stečevinom EU, navedene odredbe postale su dio ZOGO.

Prema ZOGO PGO JLS mora sadržavati mjere za sprječavanje nastanka otpada odnosno mjere poduzete prije nego neka tvar, materijal ili proizvod postane otpad, u svrhu smanjenja količina otpada, uključujući ponovnu uporabu proizvoda i produljenje njihova životnog vijeka, smanjenje negativnih utjecaja nastalog otpada na okoliš i ljudsko zdravlje, te smanjenje sadržaja opasnih tvari u materijalima i proizvodima.

Sukladno Planu gospodarenja otpadom RH 2017.- 2022. opći ciljevi plana sprječavanja nastanka otpada, uključuju slijedeće:

i. odvajanje (tzv. „de-coupling“) gospodarskog rasta od porasta količina nastalog otpada
ii. očuvanje prirodnih resursa
iii. smanjenje ukupne mase otpada koji se odlaže na odlagališta
iv. smanjenje emisija onečišćujućih tvari u okoliš
v. smanjenje opasnosti za zdravlje i okoliš

Mjere za sprječavanja nastanka otpada uključuju mjere za:

i. sprječavanje nastanka komunalnog otpada
ii. sprječavanje nastanka biootpada
iii. sprječavanje nastanka električnog i elektroničkog otpada
iv. sprječavanje nastanka otpadnog papira i kartona
v. sprječavanje nastanka građevnog otpada

9.1. Organizacija informativno-edukativnih kampanja na temu sprječavanja nastanka otpada (uključujući nastanak otpada od hrane)

Ova mjera uključivala bi osmišljavanje informacijske kampanje koja bi se promovirala putem lokalnih radio, TV i ostalih elektroničkih medija (internet portali, novine i sl.). Kampanja može obuhvatiti izradu informativnog i edukativnog sadržaja namijenjen stručnoj i široj javnosti (emisije, letci, brošure i sl.).

Osim toga, potrebno je kreirati promotivne materijale te provesti radionice na temu sprječavanja nastanka otpada od hrane usmjerene i na odgojno-obrazovne ustanove (vrtići, osnovne i srednje škole), te u njima organizirati edukativno-informacijske radionice.

Promotivni materijali usmjereni na građanstvo u suradnji sa tvrtkama koje gospodare komunalnim otpadom, mogu se tiskati te dostavljati građanima na kućne adrese zajedno sa računima.

9.2. Uspostava sustava doniranja hrane

Sukladno PGO RH 2017. – 2022. jedna od mjera sprječavanja nastanka biootpada bila bi pokretanje inicijative doniranja hrane, odnosno inicijative za prikupljanje i podjelu namirnica stanovnicima slabije kupovne moći. Pri tome potrebno je provoditi odredbe Pravilnika o uvjetima, kriterijima i načinima doniranja hrane i hrane za životinje (NN 119/15).

Navedene inicijative već postoje, kako na regionalnoj tako i na državnoj razini, međutim nisu iskorištene u dovoljnoj mjeri. Uspostavljanje i promoviranje takvog sustava na lokalnoj razini zasigurno bi postiglo jače učinke.

9.3. Organizacija komunikacijske kampanje za građane

Kampanja može uključivati slijedeće:

i. uspostava internetskog portala na temu sprječavanja otpada – informiranje i edukacija o mogućnostima i koristima sprječavanja nastanka otpada
ii. otvaranje i održavanje profila na društvenim mrežama (npr. Facebook, Twitter i sl.)
iii. oglašavanje u medijima (TV, radio)
iv. izrada edukativnih kurikuluma posebno prilagođenih djeci (škole, vrtići)
v. angažiranje stručnjaka pri JLS/komunalnim tvrtkama koje će ići na teren, utvrđivati potrebe za djelovanjem, surađivati s mjesnim odborima i sl.
vi. uplatnice (za plaćanje usluga odvoza otpada) – na poleđini navesti neke upute za smanjenje nastanka otpada
vii. istraživanja javnosti i ankete – ciljano istraživanje javnosti i provođenje anketa vezano uz tematiku sprječavanja nastanka otpada je koristan materijal za ocjenjivanje i mjerenje uspješnosti realiziranih aktivnosti i provođenje korektivnih aktivnosti.

9.4. Promicanje kućnog kompostiranja

Kako bi se spriječilo odlaganje biootpada na odlagališta otpada i doprinijelo ostvarenju zadanih ciljeva gospodarenja otpadom potrebno je potaknuti građane na kompostiranje unutar vlastitih domova. Navedena mjera primjenjiva je samo na one građene koji imaju okućnice i vrt gdje bi mogli koristiti proizvedeno organsko gnojivo.

Potrebno je organizirati edukativne radionice na temu sprječavanja nastanka biootpada uključujući i edukaciju na temu važnosti kompostiranja i primjene kompostera.

9.5. Poticanje „zelene“ i održive javne nabave

Općina Hercgeovac kao jedinica javne uprave trebala bi uključiti okolišne kriterije tijekom javne nabave te uspostaviti politiku javne nabave koje daju prednost proizvodima i uslugama koje su trajne, gdje postoji mogućnost višekratne uporabe, koriste manje ambalaže te imaju nižu razinu toksičnosti.

9.6. Poticanje razmjene i ponovne uporabe isluženih proizvoda – „kutak ponovne uporabe“

U okviru reciklažnih dvorišta može se osigurati se tzv. „kutak ponovne uporabe“ gdje građani mogu donijeti stvari koje njima više ne trebaju, a drugi građani mogu (ukoliko žele i postoji potreba) te stvari uzeti za daljnju upotrebu.

U tu svrhu bilo bi korisno uspostaviti i internetski portal za ponovnu uporabu, prikupljanje i preraspodjelu proizvoda.

Dodatno, organizirati će se posebne akcije skupljanja isluženih proizvoda, gdje bi se građane pozvalo da takve proizvode donesu na određeno mjesto. Odvojeni predmeti se onda mogu distribuirati pojedincima slabije kupovne moći, a neupotrebljivi materijali se mogu preraditi za druge potrebe.

10. OPĆE MJERE ZA GOSPODARENJE OTPADOM, OPASNIM OTPADOM I POSEBNIM KATEGORIJAMA OTPADA

10.1. Opće mjere za gospodarenje otpadom

Odabirati uvijek tehnološka rješenja koja su najučinkovitija obzirom na upotrebu sirovina, te koja poštuje najbolje raspoložive tehnike (engl. BAT) obzirom na proizvodnju otpada.

Prilikom razmatranja varijantnih rješenja uvijek poštivati red prvenstva u gospodarenju otpadom. Otpad treba ukoliko je moguće izbjeći ili oporabiti. Ukoliko to nije moguće potrebno ga je reciklirati. Termička obrada otpada i odlaganje najmanje su povoljne varijante koje je potrebno, kada god je to moguće, izbjegavati.

Građane treba stimulirati da kupuju uvijek proizvode koji su duže trajnosti, te koji se mogu relativno jednostavno oporabiti i/ili reciklirati. Također, potrebno je izbjegavati upotrebu i korištenje tvari koji sadrže štetne komponente te kupovati robu u povratnoj ambalaži ili ambalaži koju je moguće nakon upotrebe reciklirati.

10.2. Gospodarenje opasnim otpadom

U opasne komponente komunalnog otpada svrstava se otpad iz podgrupe 20 01 (odvojeno sastojci komunalnog otpada). Takav otpad naziva se još i „problematičan otpad“, uobičajeno nastaje u kućanstvu ili je po svojstvima, sastavu i količini usporediv s opasnim otpadom koji uobičajeno nastaje u kućanstvu, pri čemu se problematičnim otpadom smatra sve dok se nalazi kod proizvođača tog otpada.

Tablica 5.: Ključni brojevi problematičnog otpada

20 01	odvojeno sakupljeni sastojci komunalnog otpada (osim 15 01)
20 01 13*	otapala
20 01 14*	kiseline
20 01 15*	lužine
20 01 17*	fotografske kemikalije
20 01 19*	pesticidi
20 01 21*	fluorescentne cijevi i ostali otpad koji sadrži živu
20 01 23*	odbačena oprema koja sadrži klorofluorougljike
20 01 26*	ulja i masti koji nisu navedeni pod 20 01 25*
20 01 27*	boje, tinte, ljepila i smole, koje sadrže opasne tvari
20 01 29*	deterdženti koji sadrže opasne tvari
20 01 31*	citotoksici i citostatici

20 01 33*	baterije i akumulatori obuhvaćeni pod 16 06 01*, 16 06 02* ili 16 06 03* i nesortirane baterije i akumulatori koji sadrže te baterije
20 01 35*	odbačena električna i elektronička oprema koja nije navedena pod 20 01 21* i 20 01 23*, koja sadrži opasne komponente
20 01 37*	drvo koje sadrži opasne tvari

Obzirom da se radi o otpadu koji je po svojim svojstvima opasan obrada takvog otpada zahtjeva posebne postupke i ne smije ga se obrađivati zajedno sa ostalim komponentama komunalnog otpada koje su po svojim svojstvima inertne.

Jedinica lokalne samouprave izvršava obvezu odvojenog prikupljanja problematičnog otpada kroz osiguravanje funkcioniranja jednog ili više reciklažnih dvorišta, odnosno postavljanja odgovarajućeg broja i vrsta spremnika za odvojeno sakupljanje problematičnog otpada, na javnoj površini.

Također, JLS mora osigurati obavještavanje kućanstava o lokaciji i izmjeni lokacije reciklažnog dvorišta, mobilne jedinice i spremnika za odvojeno sakupljanje problematičnog otpada.

Stanovnici Općine Hercegovac mogu opasni otpad koji nastaje u kućanstvu odvesti na reciklažno dvorište koje se nalazi na odlagalištu otpada „Johovača“ svaki radni dan od 07:00 do 15:00 h.

10.3. Gospodarenjem posebnim kategorijama otpada

10.3.1. Biootpad

Na području Općine Hercegovac biootpad ne sakuplja se odvojeno već se sakuplja zajedno sa miješanim komunalnim otpadom. Kako se radi o ruralnom području, većina tog otpada se kompostira na vrtu. Jedinica lokalne samouprave dužna je odvojeno sakupljati biootpad te je potrebno do 2020. godine izdvojeno prikupiti 40 % ukupno proizvedenog biootpada.

Općina Hercegovac planira uvesti sustav odvojenog sakupljanja biootpada nabavom potrebnih spremnika i korištenjem usluge odvoza biootpada od strane komunalnog poduzeća Komunalac d.o.o. Garešnica.

S obzirom da se radi o ruralnom području, Općina će poticati mogućnost i kućnog kompostiranja provedbom izobrazno-informativnih aktivnosti.

10.3.2. Otpadni tekstil i obuća

Sakupljanje tekstilnog otpada provodi se ovisno o vrsti i stanju odbačenog materijala radi smanjenja njegovog udjela u miješanom komunalnom otpadu:

- odjeća koja još ima svoju uporabnu vrijednost predaje se karitativnim ustanovama
- ostale vrste tekstilnog otpada se:
    - skupljaju i preuzimaju izravno kod proizvođača
    - otkupljuju u otkupnim stanicama
    - odlažu u za to namijenjene kontejnere postavljene na javnim površinama JLS i namjenskim kontejnerima u reciklažnim dvorištima.

U Općini Hercegovac uspostavljen je sustav sakupljanja otpadnog tekstila putem spremnika u sklopu zelenog otoka.

10.3.3. Građevni otpad

Građevni otpad je otpad nastao prilikom gradnje građevina, rekonstrukcije, uklanjanja i održavanja postojećih građevina, te otpad nastao od iskopanog materijala, koji se ne može bez prethodne obrade koristiti za građenje građevine zbog čijeg građenja je nastao. Prilikom nastanka građevnog otpada potrebno ga je u što većoj mjeri razdvajati po vrstama kako bi se olakšalo njegovo ponovno korištenje i oporaba u svrhu dobivanje što kvalitetnije sirovine.

Zakonska je obveza oporabe neopasnog građevnog otpada radi postizanja cilja ponovne uporabe, recikliranja i drugih načine materijalne oporabe, uključujući postupke zatrpavanja i nasipavanja u iznosu od 70% mase otpada (isključujući zemlju i kamenje) do 2020., odnosno odvojenog prikupljanja u iznosu od 75% u 2022. godini.

Trajno odlaganje neiskoristivog dijela prerade građevinskog otpada uvijek može naći korisnu primjenu, kao npr.: oblikovanje i izravnavanje terena i cestovnih ili privremenih prometnica na odlagalištima komunalnog otpada i sl., nasipi za zaštitu od buke, sanacija šljunčara i dr.

Posjednik građevnog otpada koji nastaje tijekom gradnje ili uklanjanja građevine, odnosno tijekom izvođenja radova gradnje, rekonstrukcije ili održavanja, dužan je gospodariti tim otpadom na način propisan Pravilnikom o građevnom otpadu i otpadu koji sadrži azbest.

Stanovnici Općine Hercegovac mogu građevni otpad predati na reciklažno dvorište koje se nalazi na odlagalištu otpada „Johovača“. Kako bi se ova mjera što kvalitetnije provela potrebno je provesti izobrazno-informativne aktivnosti.

10.3.4. Električni i elektronički (EE) otpad

Otpadni električni i elektronički uređaji i oprema (EE otpad) najbrže je rastuća kategorija otpada.

Sukladno Pravilniku o katalogu otpada (NN 90/15) EE otpad nalazi se pod ključnim brojevima 16 02 i 20 01 te je gospodarenje tom kategorijom otpada (uključujući odvojeno sakupljanje) propisano Pravilnikom o gospodarenju otpadnom električnom i elektroničkom opremom (NN 42/14, 48/14, 107/14, 139/14).

EE otpad sakuplja se posredstvom ovlaštenih sakupljača odvojeno od komunalnog otpada te ostalih vrsta otpada (uključujući glomazni otpad). Za posjednika EE otpada zbrinjavanje je potpuno besplatno. Ovlaštene tvrtke sakupljači ili njihovi ovlašteni podsakupljači dužni su preuzeti EE otpad od posjednika te ga zbrinuti na siguran način.

Sakupljač je obvezan od posjednika preuzeti EE otpad u cijelosti, bez naplate, unutar 20 dana od poziva i predati ga obrađivaču.

Na području Bjelovarsko-bilogorske županije nema ovlaštenog sakupljača u sustavu gospodarenja EE otpadom kojim upravlja Fond za zaštitu okoliša i energetsku učinkovitost (FZOEU). Najbliža tvrtka koja je u sustavu gospodarenja EE otpadom kojim upravlja Fond za zaštitu okoliša i energetsku učinkovitost (FZOEU) je Flora VTC, Vukovarska 5, Virovitica.

10.3.5. Ambalažni otpad

Sukladno Pravilniku o katalogu otpada (NN 90/15) ambalažni otpad se nalazi pod ključnim brojem 15. Obuhvaća slijedeće komponente: ambalažu od papira i kartona, ambalažu od plastike, staklenu ambalažu i ambalažu izrađenu od drugih materijala.

Gospodarenje ambalažnim otpadom uređeno je Pravilnikom o ambalaži i ambalažnom otpadu (NN 97/05, 115/05, 81/08, 31/09, 156/09, 38/10, 10/11, 81/11, 126/11, 38/13, 86/13).

Ambalažni otpad, prikupljen na kućnom pragu, sakupit će se te predati ovlaštenim sakupljačima otpadne ambalaže koji ju upućuju na daljnju obradu.

U Hrvatskoj djeluje 27 tvrtki i obrtnika koji imaju status ovlaštenih sakupljača otpadne ambalaže te je njihov popis moguće pronaći na web stranicama FZOEU.

10.3.6. Otpadne gume

U Republici Hrvatskoj gospodarenje otpadnim gumama organizira Fond sukladno odredbama Zakona o održivom gospodarenju otpadom (NN 91/13, 73/17) i Pravilnika o gospodarenju otpadnim gumama (NN 113/16).

Sukladno Pravilniku o katalogu otpada otpadne gume nalaze se pod ključnim brojem 16 01 03.

Odvojeno sakupljanje otpadnih guma osigurava se putem ovlaštenih sakupljača.

Posjednici otpadne gume mogu predati u reciklažno dvorište, serviseru prilikom zamjene guma ili na skladište sakupljača. Ovlašten sakupljač dužan je preuzeti otpadne gume bez naplate od posjednika otpadnih guma.

10.3.7. Otpadna ulja

Otpadna ulja dijele se na otpadna jestiva i otpadna maziva ulja. Ključna razlika je ta da se otpadna jestiva ulja smatraju neopasnim (inertnim) otpadom dok se otpadna maziva ulja smatraju opasnim otpadom.

Sukladno Pravilniku o katalogu otpada (NN 90/15) otpadno ulje klasificira se pod ključnim brojevima 12 01, 13 i 20 01. Gospodarenje otpadnim uljima obuhvaća postupke sakupljanja, predobrade/kondicioniranja i njihovu regeneraciju ili materijalnu oporabu odnosno korištenje u energetske svrhe te je regulirano Pravilnikom o gospodarenju otpadnim uljima (NN 124/06, 121/08, 31/09, 156/09, 91/11, 45/12, 86/13) te Odlukom o izmjeni naknade u sustavu gospodarenja otpadnim uljima (NN 95/15).

Otpadna ulja kao jedna od vrsta posebnih kategorija otpada moraju se odvojeno sakupljati i skladištiti u odgovarajuće spremnike odvojeno od ostalih vrsta otpada.
Otpadna ulja predaju se ovlaštenom sakupljaču otpadnih ulja koji je dužan preuzeti otpadna ulja od posjednika otpadnih ulja bez naknade te ih predati ovlaštenoj tvrtki za oporabu i/ili zbrinjavanje otpadnih ulja.

Posjednik otpadnih ulja obavlja može predati otpadnih ulja u reciklažno dvorište koje se nalazi na odlagalištu „Johovača“ iliovlaštenom sakupljaču uz popunjen prateći list i izvješće o fizikalnim i kemijskim svojstvima otpada pribavljeno od ovlaštenog laboratorija za količine veće od 1 tone na godišnjoj razini, odnosno uz priloženu deklaraciju o fizikalnim i kemijskim svojstvima otpada (ako je količina otpada manja od 1 tone). Prilikom preuzimanja otpadnih ulja od posjednika ulja, ovlašteni sakupljač dužan je ovjeriti prateće listove. Popis ovlaštenih sakupljača otpadnih ulja nalazi se na stranicama FZOEU.

10.3.8. Otpadna vozila

Gospodarenje otpadnim vozilima regulirano je Uredbom o gospodarenju otpadnim vozilima (NN 112/15).

Sukladno Pravilniku o katalogu otpadna vozila nalaze se pod ključnim brojem 16 01 04.

Posjednik otpadnog vozila obvezan je otpadno vozilo predati sakupljaču, po mogućnosti u cijelosti, i to na skladištu sakupljača ili pozivom sakupljača na lokaciju gdje se otpadno vozilo nalazi.

Prilikom predaje otpadnog vozila izdaje se POOV koji je potreban za odjavu.

Cjelovito otpadno vozilo je otpadno vozilo koje ima sve osnovne sastavne dijelove, a posebno motor i karoseriju.

Posjednik cjelovitog otpadnog vozila koji je prilikom predaje sakupljaču predao jedan od gore navedenih dokumenata ima pravo na naknadu koju mu isplaćuje sakupljač na temelju vaganjem utvrđene mase predanog otpadnog vozila na skladištu sakupljača, a koja ne može

biti veća od mase vozila iskazane u prometnoj dozvoli. Naknada na predaju otpadnog vozila na oporabu iznosi 1kn/kg cjelovitog otpadnog vozila umanjena za pripadajući porez i prirez.

Posjednik prilikom predaje otpadnog vozila sakupljaču obvezan je predati dokaz o vlasništvu (presliku prometne dozvole otpadnog vozila, presliku drugog dokumenta iz kojeg je razvidno da je otpadno vozilo njegovo vlasništvo, kopiju osobne iskaznice) ili punomoć o pravu na predaju na oporabu otpadnog vozila (uz kopiju prometne dozvole i kopiju osobne iskaznice) ili potvrdu o provjeri registriranosti vozila u Republici Hrvatskoj ili dokaz da je na predmetno vozilo plaćena naknada Fondu (kopija rješenja Fonda).

Sakupljač je obvezan sva sakupljena otpadna vozila te dijelove i materijale vozila, u stanju u kojem su preuzeta od posjednika, predati obrađivaču na daljnju obradu.

10.3.9. Otpadne baterije i akumulatori

Većina otpadnih baterija (akumulatora) klasificira se kao opasni otpad.

Gospodarenje otpadnim baterijama i akumulatorima regulirano je Uredbom o gospodarenju otpadnim baterijama i akumulatorima (NN 105/15).

Sukladno Pravilniku o katalogu otpadna vozila nalaze se pod ključnim brojem 16 06.

Istrošene baterije i akumulatori ne spadaju u komunalni otpad. Zakonski je propisano vraćanje otpadnih baterija (akumulatora) u spremnike, na mjesto kupnje ili skupljalište.

Otpadne baterije i akumulatori moraju se odvojeno skupljati prema vrstama u posebno označene spremnike:

- otpadni starteri;
- otpadne prijenosne baterije i akumulatori.

Prikupljene otpadne baterije i/ili akumulatore prodavatelji potom predaju sakupljaču ili izravno oporabitelju (reciklažeru) koji ih bez naknade uz odgovarajuću potvrdu preuzima u roku od 24 sata od poziva.

Sakupljač otpadne baterije i akumulatore predaje osobi ovlaštenoj za obradu i/ili recikliranje ili ih izvozi uz posebnu dozvolu Ministarstva zaštite okoliša iz Republike Hrvatske o vlastitom trošku.

10.3.10. Otpad koji sadrži azbest

Sukladno Pravilniku o katalogu otpada (NN 90/15) otpad koji sadrži azbest nalazi se pod brojem 17 06.

Gospodarenje otpadom koji sadrži azbest uključuje djelatnosti skupljanja, prijevoza, privremenog skladištenja i zbrinjavanja odnosno obrade ili odlaganja građevinskog otpada koji sadrži čvrsto vezani azbest i to isključivo :

- ravne i valovite ploče velikog formata,
- fasadne i krovne ploče malog formata.

Ovaj sustav prihvata otpada za fizičke osobe je besplatan, odnosno troškove skupljanja, prijevoza i odlaganja snosi Fond.

Trošak pripreme za odvoz otpada koji sadrži azbest fizičke osobe snose same.

Fizička osoba dužna je sama pripremiti Skupljaču otpad koji sadrži azbest na način da poslove uklanjanja i demontaže prepuste ovlaštenim osobama.

Kada je otpad koji sadrži azbest pripremljen za odvoz Skupljač je dužan u roku 10 dana preuzeti otpad koji sadrži azbest, upakirati ga u propisnu ambalažu te ga prevesti ili na privremeno skladište ili direktno predati najbližem komunalnom društvu koje u sklopu svog odlagališta ima izgrađenu kazetu za odlaganje otpada koji sadrži azbest.

Prilikom preuzimanja azbesta Skupljač je dužan ispuniti Prateći list i Potvrdu o preuzimanju građevinskog otpada koji sadrži azbest, koju također treba potpisati i Fizička osoba koja je predala otpad.

Trošak skupljanja, prijevoza i odlaganja azbesta kojeg je Skupljač preuzeo od pravne osobe (tvrtka, obrt i sl.) ne snosi Fond, već pravne osobe snose same.

Također, ukoliko je vršeno zbrinjavanje azbesta na osnovu inspekcijskog rješenja tada i pravne i fizičke osobe trošak snose same.

Skupljač je u skladu s Pravilnikom o gospodarenju otpadom dužan voditi Očevidnik za sve skupljene i odložene količine otpada koji sadrži azbest.

11. MJERE PRIKUPLJANJA MIJEŠANOG KOMUNALNOG OTPADA I BIORAZGRADIVOG KOMUNALNOG OTPADA

Prikupljanje miješanog komunalnog otpada i prikupljanja biorazgradivog komunalnog otpada podrazumijeva prikupljanje tog otpada na određenom području pružanja usluge putem spremnika od pojedinih korisnika i prijevoz tog otpada do ovlaštene osobe za obradu tog otpada.

Obračun isporučene usluge za kućanstva će se provoditi prema količini (masa ili volumen) i svojstvima otpada, veličini posude i broju odvoza mjesečno, odnosno prema kategorijama korisnika usluge (kućanstva, povremeni korisnici, kućanstva u stambenim zgradama, povlaštenim kategorijama), čime se potiče kućanstava/građane na odvojeno sakupljanje korisnog i štetnog otpada.

Biorazgradivi otpad iz kućanstava na području Općine Hercegovac trenutno se sakuplja zajedno s miješanim komunalnim otpadom, a većina tog otpada završi u vrtnim komposterima jer se radi o ruralnom području.

Općina Hercegovac planira uvesti sustav odvojenog sakupljanja biootpada nabavom potrebnih spremnika i korištenjem usluge odvoza biootpada od strane komunalnog poduzeća Komunalac d.o.o. Garešnica.

S obzirom da se radi o ruralnom području, Općina će poticati mogućnost i kućnog kompostiranja provedbom izobrazno-informativnih aktivnosti.

12. MJERE ODVOJENOG PRIKUPLJANJA OTPADNOG PAPIRA, METALA, STAKLA, PLASTIKE I TEKSTILA TE KRUPNOG (GLOMAZNOG) KOMUNALNOG OTPADA

Planira se daljnje unapređivanje odvojenog sakupljanja otpada radi recikliranja i oporabe pojedinih vrsta otpada kombiniranjem biološke i mehaničke obrade, kako zbog prilagodbe normama EU-a, tako i radi zaštite okoliša i zdravlja ljudi.

Odvojeno sakupljanje otpadnih materijala kao što su papir, metal, staklo, plastika, tekstil i krupni (glomazni) komunalni otpad, utemeljuje se kao dinamički sustav, koji se stalno može i treba prilagođavati lokalnim i globalnim uvjetima.

Izgradnja sustava odvojenog sakupljanja navedenih vrsta komunalnog otpada u Općini Hercegovac je vrlo odgovoran i uvijek aktualan zadatak pa su u planu nabave spremnici za odvojeno sakupljanje suhih reciklata (npr. plastična, metalna, višeslojna i dr). Kod toga treba težiti da sustavi odvojenog prikupljanja, ekološki (održivi ekotoksikološki ekvivalent) i gospodarski (društveno odgovorni trošak) budu optimalni. Sustavi odvojenog prikupljanja moraju biti tržišno povoljni. Opravdano je odvojeno prikupljati otpad za koji je poznat konačni način reciklaže, odnosno oporabe.

Mjere za ispunjavanje cilja odvojenog prikupljanja komunalnog otpada (prvenstveno papira, stakla, plastike, metala i dr.), a koje se odnose na JLS, su sljedeće:

- Nabava opreme i vozila za odvojeno sakupljanje otpadnog papira, plastike, metala i stakla,

- Izgradnja postrojenja za sortiranje odvojeno sakupljenog papira/kartona, stakla, metala i plastike (sortirnica)

- Izgradnja mini reciklažnog dvorišta

- Uvođenje naplate prikupljanja i obrade miješanog i biorazgradivog komunalnog otpada po količini

Općina Hercegovac izvršavat će obvezu odvojenog prikupljanja otpadnog papira, metala, stakla, plastike i tekstila te krupnog (glomaznog) komunalnog otpada i drugih posebnih kategorija otpada na način da osigura:

- postavljanje odgovarajućeg broja i vrsta dodatnih spremnika za odvojeno sakupljanje otpadnog papira, stakla, plastike, metala i tekstila na javnim površinama te odvojeno papira od ostalih suhih reciklata kod korisnika,

- uslugu prijevoza krupnog (glomaznog) komunalnog otpada na zahtjev korisnika usluge.

13. POPIS PROJEKATA VAŽNIH ZA PROVEDBU PLANA

Za provedbu ovog Plana gospodarenja otpadom Općine Hercegovac i dostizanje ciljeva važni su sljedeći projekti:

1. Provedba izobrazno-informativnih aktivnosti putem radionica, lokalnih medija i distribucije informativnih materijala na kućnu adresu koji će pružati sve potrebne informacije korisnicima usluga gospodarenja otpadom te budućim planovima i aktivnostima,
2. Unapređenje informacijskog sustava distribucijom informativnog materijala i korisničko-specifičnih informacija o statusu usluga gospodarenja otpadom putem korisničkog računa na mrežnim stranicama Općine Hercegovac i/ili komunalnog poduzeća Komunalac d.o.o. Garešnica ili na drugi prikladni način,
3. Unapređenje nadzora nad gospodarenjem otpadom, prvenstveno nadzor procesa neadekvatnog odbacivanja i sakupljanja otpada te kontinuiranog praćenja udjela biorazgradivog otpada u miješanom komunalnom otpadu putem redovitih analiza sastava miješanog komunalnog otpada,
4. Nabava spremnika za odvojeno sakupljanje biootpada za korisnike koji ne namjeravaju proizvoditi kompost za vlastite potrebe ili nemaju prostorne i sanitarno-higijenske mogućnosti za kompostiranje te nabava spremnika za odvojeno sakupljanje suhih reciklata na obračunskim mjestima korisnika usluga (staklo, plastika, papir i karton, metal, tekstil i obuća),
5. Sudjelovanje u izgradnji zajedničkog postrojenja za sortiranje odvojeno sakupljenog papira/kartona, metala, stakla i plastike (sortirnica) na području odlagališta otpada „Johovača“,
6. Sanacija lokacija onečišćenih otpadom odbačenim u okoliš, ukoliko se takve lokacije pojave u narednom razdoblju

14. ORGANIZACIJISKI ASPEKTI, IZVORI I VISINA FINANCIJSKIH SREDSTAVA ZA PROVEDBU MJERA GOSPODARENJA OTPADOM, ROKOVI I NOSITELJI IZVRŠENJA PLANA

Cjeloviti sustav gospodarenja otpadom Republike Hrvatske sastoji se od niza podsustava koji mogu na specifičan način obraditi ili stabilizirati određenu vrstu otpada, pa je potrebno prije donošenja odluka imati cjelovitu sliku o načinu zbrinjavanja i tehnologiji obrade otpada, kao i strateškim opredjeljenjima kako državne tako i lokalne uprave u vezi s gospodarenjem otpadom na određenom području. Provedbom aktivnosti definiranih Planom, sustav se uspostavlja u svakoj županiji po regionalnom/županijskom konceptu i uspostavlja se jedan centar za gospodarenje otpadom. Teži se povećanju udjela odvojenog prikupljanja otpada, recikliranju i ponovnoj oporabi otpada, prethodnoj obradi otpada prije konačnog odlaganja, smanjenju udjela biorazgradivog otpada u komunalnom otpadu, izdvajanju goriva iz otpada, smanjenju količine otpada koje se odlažu na odlagalištima, smanjenju štetnih utjecaja otpada na okoliš i samoodrživom financiranju sustava gospodarenje komunalnim otpadom. Prema Zakonu o zaštiti okoliša (NN 80/13) sredstva za financiranje zaštite okoliša osiguravaju se državnim proračunom, proračunom jedinica područne (regionalne) samouprave, proračunima lokalne samouprave, kreditima, sredstvima međunarodne pomoći, ulaganjima stranih ulagača, doprinosima i naknadama iz drugih izvora utvrđenih posebnim zakonom. Danas se najčešće sredstva za provedbu projekata financiraju iz državnog proračuna, EU Fondova, FZOEU, proračuna JLS, privatnih izvora, banaka.

JLS je dužna na svom području osigurati uvjete i provedbu propisanih mjera gospodarenja otpadom, međutim postoji mogućnost da više JLS sporazumno osiguraju zajedničku provedbu mjera gospodarenja otpadom. U sljedećoj tabeli prikazani su izvori i visina financijskih sredstava za provedbu mjera gospodarenja otpadom.

14.1. Visina i izvori financijskih sredstava za provedbu mjera predviđenih planom

Provedba mjera za uspješnu uspostavu sustava gospodarenja otpadom Općine Hercegovac zahtijeva utvrđivanje izvora financiranja. Isti se u ovom planu trebaju uzeti u obzir samo kao okvirni budući da se izvori financiranja ne mogu unaprijed definirati. Iz tog razloga u ovom Planu iznijet će se mogući izvori financiranja planiranih zahvata koji imaju za cilj unapređenje sustava gospodarenja otpadom.

Izvori financiranja mogu biti, uz vlastita sredstva, dostupni iz javnih izvora, putem bankovnih kredita te privatnih izvora.

14.1.1. Javni izvori

Prema nacionalnoj strategiji gospodarenja otpadom, sredstva za ulaganja u gospodarenje otpadom bit će dostupna iz državnog proračuna, županijskih proračuna te gradskih i općinskih proračuna te sredstava komunalnih društava koja su u vlasništvu JLS, a sve u zavisnosti od veličine i važnosti samih zahvata za unapređivanje gospodarenja otpadom.
Također, mogući javni izvori su EU fondovi (Operativni program konkurentnost i kohezija 2014-2020) te Fond za zaštitu okoliša i energetsku učinkovitost (FZOEU).
Za potrebe gospodarenja otpadom Općine Hercegovac, dio financijskih sredstva je načelno osiguran iz sredstava Fonda za zaštitu okoliša i energetsku učinkovitost (FZOEU) za nabavu kanti za odvojeno sakupljanje otpada radi reciklaže i dr.

14.1.2. Krediti banaka

Mogući izvori su komercijalne banke, Svjetska banka, Europska banka za razvoj, Europska investicijska banka, kao i Hrvatska banka za obnovu i razvoj (HBOR). Krediti su u hrvatskim kunama, uz klauzulu u stranoj valuti.

14.1.3. Privatni izvori

Među privatne izvore financiranja ubrajaju se privatni kapital, javno–privatno partnerstvo, koncesija itd.

Izvori financiranja mogu biti i prihodi od oporabljenog otpada, naknade za odlaganje inertnog otpada, namjenske naknade koju bi plaćali proizvođači otpada, tj. kućanstva i gospodarski subjekti i sl.. Visina troškova-prihoda kojim se opterećuju proizvođači otpada se mogu odrediti odmah nakon izrade tehničke dokumentacije za pojedine zahvate što će rezultirati osiguravanjem potrebnih vlastitih sredstava kao učešća koji JLS treba osigurati bez obzira koji način financiranja odabrao.

Tablica 6: Izvori i visina financijskih sredstava za provedbu mjera gospodarenja otpadom

Vrsta troška	**Okvirna ukupna cijena troška**
Provedba izobrazno – informativnih aktivnosti	Ovisno o visini nadoknade troškova od strane Općina Hercegovac, EU fondovi, FZOEU, MZOE, – 100.000,00 kn
Unapređenje informacijskog sustava	Ovisno o visini nadoknade troškova od strane Općina Hercegovac, EU fondovi, FZOEU, MZOE, – 50.000,00 kn
Unapređenje nadzora nad gospodarenjem otpadom	Ovisno o visini nadoknade troškova od strane Općina Hercegovac, EU fondovi, FZOEU, MZOE, – 50.000,00 kn
Nabava spremnika za odvojeno skupljanje biootpada i spremnika za odvojeno skupljanje suhih reciklata	Ovisno o visini nadoknade troškova od strane Općina Hercegovac, EU fondovi, FZOEU-300.000,00 kn
Sudjelovanje u izgradnji zajedničkog postrojenja za sortiranje	Ovisno o visini nadoknade troškova od strane Općina Berek, EU fondovi, FZOEU, MZOE, – 200.000,00 kn
Sanacija lokacija onečišćenih otpadom odbačenim u okoliš	Ovisno o visini nadoknade troškova od strane Općina Berek, EU fondovi, FZOEU, MZOE, – 30.000,00 kn

14.2. Rokovi i nositelji izvršenja Plana

Rokovi i nositelji izvršenja mjera danim Planom gospodarenja otpadom Općine Hercegovac za razdoblje 2018.-2023. godine prikazani su u Tablici 7:

Tablica 7. Terminski plan provedbe Plana gospodarenja otpadom Općine Hercegovac

Mjera	**Nositelji**	**Godina**					
		2017.	2018.	2019.	2020.	2021.	2022.
Provedba izobrazno – informativnih aktivnosti	Općina Hercegovac, EU fondovi, FZOEU, MZOE	+	+	+	+	+	+
Unapređenje informacijskog sustava	Općina Hercegovac, EU fondovi, FZOEU, MZOE	+	+	+	+	+	+

Unapređenje nadzora nad gospodarenjem otpadom	Općina Hercegovac, EU fondovi, FZOEU, MZOE	+	+	+	+	+	+
Nabava spremnika za odvojeno skupljanje biootpada i spremnika za odvojeno skupljanje suhih reciklata	Općina Hercegovac, EU fondovi, FZOEU, MZOE	-	+	+	+	-	-
Sudjelovanje u izgradnji zajedničkog postrojenja za sortiranje	Općina Hercegovac, EU fondovi, FZOEU, MZOE	-	+	+	+	-	-
Sanacija lokacija onečišćenih otpadom odbačenim u okoliš	Općina Hercegovac	+	+	+	+	+	+

15. PREPORUKA MJERA ZA IZBJEGAVANJE I SMANJENJE NASTAJANJA OTPADA U OPĆINI HERCEGOVAC

Obzirom da okoliš ugrožava neorganizirano i nekontrolirano odlaganje svih vrsta otpada, na području Općine, potrebno je uspostaviti sustav gospodarenja otpadom koji će omogućiti dugoročno i sveobuhvatno zbrinjavanje otpada. Slijedom navedenog, u okviru tehničkih i gospodarstvenih mogućnosti Općina Hercegovac uz potporu Županije treba poticati provođenje mjera koje su u njenoj nadležnosti za izbjegavanje i smanjenje nastajanja otpada, te poticati i provoditi edukaciju stanovništva.

Nadalje, potrebno je sva kućanstva uključiti u organizirano prikupljanje otpada, te sva povremena divlja odlagališta sanirati sukladno zakonskim obvezama. Također bi bilo potrebno razmotriti pokretanje projekta selektivnog prikupljanja otpada kako se postojeće odlagalište ne bi nepotrebno kupilo korisnim i što je još važnije opasnim otpadom iz kućanstava. Sva nekontrolirana odlagališta potrebno je sanirati prema zakonskim odredbama i zatvoriti. Mjere za organizirano i kontrolirano postupanje s otpadom obuhvaćaju:

- Izbjegavanje i smanjenje nastanka otpada,
- Maksimalno korištenje vrijednih svojstava otpada kada njegov nastanak nije moguće izbjeći,
- Sigurno odlaganje neiskoristivog otpada sa svim prethodnim i pratećim mjerama i postupcima osiguranja od bilo koje vrste štetnog djelovanja.

15.1. Mjere za uključivanje svih domaćinstava u sustav organiziranog odvoza komunalnog otpada

S ciljem unaprjeđenja postupanja s komunalnim otpadom i izbjegavanje stvaranja divljih odlagališta otpada potrebno je provesti mjere za uključivanje svih domaćinstava u sustav organiziranog odvoza komunalnog otpada.

Mjere podrazumijevaju slijedeće korake:

- provođenje zajedničke analize popisa domaćinstava koja nisu uključena u organizirani odvoz otpada, analizu zajedno provode Općina i Komunalac d.o.o.,
- eliminiranje praznih objekata s popisa obveznika,
- obilazak svih domaćinstava od strane djelatnika Komunalac d.o.o. s ciljem provjere stvarnog stanja,
- definiranje statusa stanovnika stambenih objekata,

- izrada i dostava prijedloga rješenja općini od strane koncesionara,
- usuglašavanje načina rješavanja problema na zajedničkim radnim sastancima predstavnika Općine, mjesnih odbora i koncesionara,
- izvršenje dogovorenog rješenja od strane Komunalac d.o.o. u nadzor Općine.

Odredbe Odluke o načinu pružanja javne usluge prikupljanja miješanog komunalnog otpada i biorazgradivog komunalnog otpada na području Općine Hercegovac predstavljaju dobar temelj za provedbu predloženih mjera.

IZVORI PODATAKA:

1. Plan gospodarenja otpadom Bjelovarsko-bilogorske županije 2007-2015, IPZ Uniprojekt MCF, Zagreb 2007.,
2. Prostorni plan Općine Hercegovac,
3. Podaci komunalnog redara o divljim odlagalištima na području Općine,
4. Komunalac d.o.o., Garešnica
5. Općina Hercegovac
6. Bjelovarsko-bilogorska županija
7. Državni zavod za statistiku

REPUBLIKA HRVATSKA
BJELOVARSKO-BILOGORSKA ŽUPANIJA
OPĆINA HERCEGOVAC
OPĆINSKO VIJEĆE
KLASA: 363-02/18-01/01
URBROJ: 2123/03-01-18-3
Hercegovac, 21. svibanj 2018. godine

Na temelju odredbe članka 31. stavak 2. Zakona o održivom gospodarenju otpadom (Narodne novine broj, 94/13 i 73/17) i odredbe članka 30. Statuta Općine Hercegovac (Službeni glasnik Općine Hercegovac, broj 1/18) Općinsko vijeće Općine Hercegovac, donijelo je

ODLUKU
o dodjeli obavljanja javne usluge prikupljanja miješanog komunalnog otpada i biorazgradivog komunalnog otpada na području Općine Hercegovac

Članak 1.

Ovom Odlukom o dodjeli obavljanja javne usluge prikupljanja miješanog komunalnog otpada i biorazgradivog komunalnog otpada (u daljnjem tekstu: Odluka) dodjeljuju se poslovi obavljanja javne usluge prikupljanja miješanog komunalnog otpada, biorazgradivog komunalnog otpada, reciklabilnog, krupnog (glomaznog) i problematičnog otpada na području Općine Hercegovac.

Članak 2.

Poslovi obavljanja javne usluge prikupljanja miješanog komunalnog otpada i biorazgradivog komunalnog otpada na području Općine Hercegovac dodjeljuju se trgovačkom društvu Komunalac d.o.o. Garešnica, Mate Lovraka bb, Garešnica .

Članak 3.

Ova Odluka se dostavlja Ministarstvu zaštite okoliša i energetike, Zagreb.

Članak 4.

Ova Odluka stupa na snagu prvog dana od dana objave u Službenom glasniku Općine Hercegovac.

PREDSJEDNIK OPĆINSKOG VIJEĆA
Željko Budjina, v.r.

REPUBLIKA HRVATSKA
BJELOVARSKO-BILOGORSKA ŽUPANIJA
OPĆINA HERCEGOVAC
Općinsko vijeće

Na temelju članka 10. st. 1. Zakona o plaćama u lokalnoj i područnoj (regionalnoj) samoupravi (NN br. 28/10.), te članka 30. Statuta Općine Hercegovac (Sl.glasnik 1/18.), Općinsko vijeće Općine Hercegovac, na prijedlog općinskog načelnika, na sjednici održanoj 21. Svibnja 2018.g. donosi

O D L U K U
o koeficijentima za obračun plaće
službenika i namještenika u Jedinstvenom upravnom odjelu

Članak 1.

Ovom Odlukom utvrđuje se koeficijenti za obračun plaće službenika i namještenika u Jedinstvenom upravnom odjelu Općine Hercegovac.

Članak 2.

Koeficijenti iz članka 1. ove Odluke iznose:

Redni br.	**RADNO MJESTO**	**KOEFICIJENT**
1.	Pročelnik Jedinstvenog upravnog odjela	3,45
2.	Administrativni tajnik-viši referent za društvene djelatnosti	2,50
3.	Viši referent za računovodstvo i financije	2,71
4.	Viši referent za poljoprivredu, gospodarstvo i stambeno komunalne djelatnosti	2,50
5.	Referent - komunalni redar	2,40
6.	Referent - poljoprivredni redar	2,00
7.	Radnik na održavanju javnih površina i objekata	1,80
8.	Spremačica	1,53

Članak 3.

Danom stupanja na snagu ove Odluke prestaje važiti Odluka Klasa: 120-01/10-01/4, Urbroj:2123/03-01-10-1 od 01.09.2010.g., Izmjene Odluke Klasa: 120-01/10-01/4, Urbroj:2123/03-01-10-2 od 25.11.2010.g, 120-01/13-01/01, Urbroj:2123/03-01-13-1 od 18.06.2013.g, 120-01/17-01/01, Urbroj: 2123/03-01-17-1 od 22.08.2017.g. i Klasa: 120-01/18-01/01, Urbroj: 2123/03-01-18-1 od 30.01.2018.g.

Članak 4.

Ova Odluka stupa na snagu osmog dana nakon objave u Službenom glasniku Općine Hercegovac.

KLASA. 120-01/18-01/05
URBROJ: 2123/03-01-18-2
Hercegovac, 21.05. 2018.

Predsjednik Općinskog vijeća
Željko Budjina, v.r.

REPUBLIKA HRVATSKA
BJELOVARSKO-BILOGORSKA ŽUPANIJA
OPĆINA HERCEGOVAC
Općinski načelnik

Klasa: 406-01/18-01/06
Urbroj: 2123/03-02-18-3
Hercegovac, 21.05.2018-

Na temelju članka 28. Zakona o javnoj nabavi ("Narodne novine" br. 120/16.), članka 48. Zakona o lokalnoj i područnoj (regionalnoj) samoupravi („Narodne novine“ br. 19/13. – pročišćeni tekst i 137/15.) te članka 46. Statuta Općine Hercegovac ("Službeni glasnik Općine Hercegovac" br. 1/18), općinski načelnik dana 21. Svibnja 2018. godine donosi

III. IZMJENE PLANA NABAVE ZA 2018. GODINU

Članak 1.

Načelnik Općine Hercegovac donosi III. izmjene plana nabave roba, radova i usluga za 2018. godinu kako slijedi:

Rbr	Evidencijski broj nabave	Predmet nabave	Brojčana oznaka premeta nabave iz CPV-a	Procijenjena vrijednost nabave (u kunama)	Procijenjena vrijednost nabave (u kunama) Novi plan	Vrsta postupka (uključujući jednostavne nabave)	Posebni režim nabave	Predmet podijeljen na grupe	Sklapa se Ugovor/okvirni sporazum	Planirani početak postupka	Planirano trajanje ugovora ili okvirnog sporazuma	Vrijedi od	Vrijedi do	Napomena	Status promjene
1	MV1/18	Električna energija	09310000-5	69,840.00	69,840.00	Postupak jednostavne nabave		0	Ugovor	siječanj 2018.	12 mjeseci	27.12.2017			
2	MV2/18	Plin	09122000-0	30,400.00	30,400.00	Postupak jednostavne nabave		0	Ugovor	siječanj 2018.	12 mjeseci	27.12.2017			
3	MV3/18	Dizel	09134200-9	20,640.00	20,640.00	Postupak jednostavne nabave		0	Ugovor	siječanj 2018.	12 mjeseci	27.12.2017			
4	MV4/18	Usluge telefona	64213000-2	20,960.00	20,960.00	Postupak jednostavne nabave		0	Ugovor	siječanj 2018.	12 mjeseci	27.12.2017			
5	MV5/18	Usluge tek.i invest.održavanja opć.prostorija	45450000-6	60,000.00	60,000.00	Postupak jednostavne nabave		0	Narudžbenica	siječanj 2018.	12 mjeseci	27.12.2017			
6	MV6/18	Usluge tek.i invest.održavanja domova	45450000-6	24,000.00	40.000,00	Postupak jednostavne nabave		0	Narudžbenica	siječanj 2018.	12 mjeseci	27.12.2017			
7	MV7/18	Usluge tek.i invest.održavanja cesta - kamen	45233141-9	112,440.00	112,440.00	Postupak jednostavne nabave		0	Ugovor	travanj 2018.	listopad 2018.	27.12.2017			
8	MV8/18	Usluge tek.i invest.održavanja cesta - rad stroja	45233141-9	83,000.00	83,000.00	Postupak jednostavne nabave		0	Ugovor	travanj 2018.	listopad 2018.	27.12.2017			
9	MV9/18	Usluge tek.i invest.održavanja cesta - kanali	45112100-6	56,000.00	56,000.00	Postupak jednostavne nabave		0	Ugovor	travanj 2018.	listopad 2018.	27.12.2017			
10	MV10/18	Usluge tek.i invest.održavanja cesta - bankine	45112100-6	32,000.00	32,000.00	Postupak jednostavne nabave		0	Ugovor	travanj 2018.	listopad 2018.	27.12.2017			
11	MV11/18	Usluge tek.i invest.održavanja cesta - asfaltiranje dijela neraz. ceste u Ladislavu	45233141-9	112,320.00	120.000,00	Postupak jednostavne nabave		0	Ugovor	travanj 2018.	listopad 2018.	27.12.2017			
12	MV12/18	Usluge tek.i invest.održavanja cesta - odvoz viška materijala iz kanala	45112200-7	30,000.00	30,000.00	Postupak jednostavne nabave		0	Ugovor	travanj 2018.	listopad 2018.	27.12.2017			

13	MV13/18	Usluge tek.i invest.održavanja cesta - zimska služba	90620000-9	23,520.00	23,520.00	Postupak jednostavne nabave		0	Ugovor	01. 01. 2018. 15. 11. 2018.	15. 03. 2018. 31. 12. 2018.	27.12.2017			
14	MV14/18	Usluge tek.i invest.održavanja - javna rasvjeta	50232100-1	24,000.00	24,000.00	Postupak jednostavne nabave		0	Ugovor	siječanj 2018.	prosinac 2018.	27.12.2017			
15	MV15/18	Usluge tek.i invest.održavanja - rekonstrukcija javne rasvjete	50232000-0	40,000.00	56.000,00	Postupak jednostavne nabave		0	Ugovor	ožujak 2018.	listopad 2018.	27.12.2017			
16	MV16/18	Usluge tek.i invest.održavanja - uređenje dječ. igrališta	45112720-8	32,000.00	36.000,00	Postupak jednostavne nabave		0	Ugovor	travanj 2018.	lipanj 2018.	27.12.2017			
17	MV17/18	Izrada projekata za uređenje trga	71240000-2	128,000.00	128,000.00	Postupak jednostavne nabave		0	Ugovor	siječanj 2018.	lipanj 2018.	27.12.2017			
18	MV18/18	Usluge tek.i invest.održavanja - staze na grobljima	45215400-1	40,000.00	40,000.00	Postupak jednostavne nabave		0	Ugovor	travanj 2018.	listopad 2018.	27.12.2017			
19	MV19/18	Usluge tek.i invest.održavanja - nogostup	45233253-7	400,000.00	416.000,00	Postupak jednostavne nabave		0	Ugovor	svibanj 2018.	kolovoz 2018	27.12.2017			
20	MV20/18	Usluge promidžbe i informiranja-promidžb.mater.	22462000-6	38,400.00	38,400.00	Postupak jednostavne nabave		0	Narudžbenica	siječanj 2018.	prosinac 2018.	27.12.2017			
21	MV21/18	Usluge promidžbe i informiranja-usl.oglaš.	79340000-9	32,000.00	32,000.00 21.5. 46.000,00	Postupak jednostavne nabave		0	Ugovor	siječanj 2018.	prosinac 2018.	21.05.2018			
22	MV22/18	Ostale usluge – glazbene skupine	92312130-1	37,000.00	37,000.00	Postupak jednostavne nabave		0	Ugovor	kolovoz 2018.	kolovoz 2018.	27.12.2017			
23	MV23/18	Geodetsko katastarske usluge	71355000-1	24,000.00	24,000.00	Postupak jednostavne nabave		0	Narudžbenica	siječanj 2018.	prosinac 2018.	27.12.2017			
24	MV24/18	Geodetsko katastarske usluge-nerazv.ceste	71355000-1	72,000.00	72,000.00	Postupak jednostavne nabave		0	Ugovor	travanj 2018.	rujan 2018	27.12.2017			
25	MV25/18	Geodetsko katastarske usluge-poljop.zem.	71354300-7	400,000.00	24.4. 249.840,00 21.5. 186.480,00	Postupak jednostavne nabave		0	Ugovor	travanj 2018.	listopad 2018.	21.05.2018			

26	MV26/18	Uređenje prostora škole za vrtić	45262700-8	1,200,000.00	1,200,000.00	Otvoreni postupak		0	Ugovor	travanj 2018.	studeni 2018.	27.12.2017			
27	MV27/18	Izgradnja multifunkcionalne prostorije	45213100-4	400,000.00	424.800,00	Postupak jednostavne nabave		0	Ugovor	svibanj 2018.	listopad 2018.	27.12.2017			
28	MV28/18	Izgradnja nogostupa	45233161-5	400,000.00	280.000,00 21.5. 216.800,00	Postupak jednostavne nabave		0	Ugovor	kolovoz 2018.	studeni 2018.	21.05.2018			
29	MV29/18	Izgradnja vodovodne mreže	45231300-8	24,000.00	24,000.00	Postupak jednostavne nabave		0	Ugovor	rujan 2017	listopad 2018.	27.12.2017			
30	MV30/18	Izgradnja javne rasvjete u parku	45231400-9	208,000.00	208,000.00	Postupak jednostavne nabave		0	Ugovor	travanj 2018.	kolo	27.12.2017			
31	MV31/18	Uredska oprema i namještaj za opć. prostorije	39100000-3	48,000.00	48,000.00 24.4. 0,00	Postupak jednostavne nabave		0	Narudžbenica	siječanj 2018.	svibanj 2018.	24.04.2017			
32	MV32/18	Uredska oprema i namještaj za domove	39000000-2	24,000.00	24,000.00	Postupak jednostavne nabave		0	Narudžbenica	siječanj 2018.	prosinac 2018.	21.12.2017			
33	MV33/18	Uređaji, strojevi i oprema za održ.javnih površina	16310000-1	80,000.00	80,000.00	Postupak jednostavne nabave		0	Narudžbenica	travanj 2018.	studeni 2018.	27.12.2017			
34	MV34/18	Ulaganja u računalne programe	48443000-5	24,000.00	24,000.00	Postupak jednostavne nabave		0	Narudžbenica	siječanj 2018.	prosinac 2018.	27.12.2017			
35	MV35/18	Uredski namještaj-stolovi	39121000-6	0,00	24.04. 15.600,00 21.5. 18.000,00	Postupak jednostavne nabave		0	Ugovor	travanj 2018.	lipanj 2018.	21.05.2018			
36	MV36/18	Uredski namještaj-ormari	39122000-3	0,00	24.04. 43.300,00 21.05. 56.000,00	Postupak jednostavne nabave		0	Ugovor	travanj 2018.	lipanj 2018.	21.05.2018			
37	MV37/18	Uredski namještaj-vješalice	39136000-4	0,00	24.04. 1.100,00	Postupak jednostavne nabave		0	Ugovor	travanj 2018	lipanj 2018.	24.04.2018			
38	MV38/18	Namještaj – kuhinja	39141000-2	0,00	24.4. 24.000,00 21.5. 9.000,00	Postupak jednostavne nabave		0	Ugovor	Svibanj 2018.	Srpanj 2018.	21.05.2018			
39	MV39/18	Oprema za dječje igralište	37535200-9	0,00	21.05. 52.000,00	Postupak jednostavne nabave		0	Ugovor	Lipanj 2018.	Prosinac 2018	21.05.2018			
40	MV40/18	Uređenje prostora područne škole	71242000-6	0,00	21.5. 104.000,00	Postupak jednostavne nabave		0	Ugovor	Lipanj 2018.	Prosinac 2018	21.05.2018			

Članak 2.

Postupak nabave za robu, radove i usluge u vrijednosti 70.000,00 i više kn bez PDV-a provodit će Povjerenstvo za provedbu postupka kojega će imenovati načelnik Općine Hercegovac. Plan nabave može se mijenjati ili dopunjavati ovisno o osiguranju financijskih sredstava ili u slučaju naknadno donesenih propisa iz područja javne nabave ili promjene programa Općine Hercegovac. Evidencijski broj nabave bit će dodijeljen u slučaju provođenja javnog nadmetanja.

Članak 3.

III. Izmjene Plana nabave objavljuju se u Službenom glasniku Općine Hercegovac, te stupaju na snagu prvog dana od dana objave. Izmjene plana će se objavit na internetskoj stranici Općine Hercegovac.

Općinski načelnik:
Boro Bašljan, struč. spec.ing.techn.inf., v.r

REPUBLIKA HRVATSKA
BJELOVARSKO-BILOGORSKA ŽUPANIJA
OPĆINA HERCEGOVAC
OPĆINSKI NAČELNIK

KLASA: 406-01/18-01/07
URBROJ: 2123/03-02-18-1
Hercegovac, 11. travanj 2018. godine

Na temelju članka 15. stavak 2. Zakona o javnoj nabavi (Narodne novine, broj 120/16) i članka 4. Pravilnika o provedbi postupaka jednostavne nabave i članka 46. Statuta Općine Hercegovac (Službeni glasnik broj 1/18), Općinski načelnik donosi

ODLUKU
o početku postupka jednostavne nabave

Članak 1.

1. Naručitelj: Općina Hercegovac, Moslavačka ulica 147, 43284 Hercegovac, OIB: 77012001014, MB: 2539543.
2. Predmet nabave: Uređenje pješačke staze
3. Evidencijski broj jednostavne nabave: 02-J-18
4. Procijenjena vrijednost nabave (sa PDV-om): 508.100,00 kn
5. Odabrani postupak nabave: prikupljanje ponuda pozivom za dostavu ponude od najmanje tri gospodarska subjekta koji imaju ovlaštenje za izvršenje nabave navedene u točci 2. ovog članka.
Izvor podataka: istraživanje tržišta, Internet
6. Ovlašteni predstavnici naručitelja:
Maja Angjal,
Nena Jurčić,
Višnja Fel.

Članak 2.

Postupak jednostavne nabave provest će ovlašteni predstavnici naručitelja sukladno odredbama članka 1. ove Odluke, a Odluku o odabiru najpovoljnije ponude donijet će Općinski načelnik Općine Hercegovac.

Članak 3.

Ova Odluka stupa na snagu danom objave na oglasnoj ploči, a objavit će se u „Službenom glasniku“ Općine Hercegovac.

Općinski načelnik
Boro Bašljan, struč.spec.ing.techn.inf.

REPUBLIKA HRVATSKA
BJELOVARSKO-BILOGORSKA ŽUPANIJA
OPĆINA HERCEGOVAC
OPĆINSKI NAČELNIK

KLASA: 406-01/18-01/07
URBROJ: 2123/03-02-18-2
Hercegovac, 11. travanj 2018. godine

Na temelju članka 48. Zakona o lokalnoj i područnoj (regionalnoj) samoupravi (Narodne novine, broj 33/01, 60/01, 129/05, 109/07, 125/08, 36/09, 150/11, 144/12, 19/13, 137/15 i 123/17), članka 4. Pravilnika o provedbi postupaka jednostavne nabave i članka 46. Statuta Općine Hercegovac (Službeni glasnik broj 1/18), Općinski načelnik donosi

ODLUKU
o osnivanju i imenovanju članova Povjerenstva za provođenje postupka jednostavne nabave za uređenje pješačke staze

Članak 1.

Osniva se Povjerenstvo za provođenje postupka jednostavne nabave za uređenje pješačke staze (u daljnjem tekstu: Povjerenstvo).

U Povjerenstvo se imenuju:
Maja Angjal,
Nena Jurčić,
Višnja Fel.

Članak 2.

Zadaće Povjerenstva su:
- priprema postupka nabave (dokumentacija, troškovnici i dr.)
- provedba postupka nabave (slanje i objava poziva za dostavu ponuda, otvaranje ponuda, pregled i ocjena ponuda, sastavljanje zapisnika o otvaranju i pregledu i ocjeni ponuda),
- prijedlog o načinu završetka postupka nabave (prijedlog za donošenje odluke o odabiru ili odluke o poništenju postupka javne nabave).

Povjerenstvo je u svom radu dužno postupati sukladno propisima i pravilima struke i u interesu Općine Hercegovac.

Članak 3.

Ova Odluka stupa na snagu danom objave na oglasnoj ploči, a objavit će se u „Službenom glasniku“ Općine Hercegovac.

Općinski načelnik
Boro Bašljan, struč.spec.ing.techn.inf.

REPUBLIKA HRVATSKA
BJELOVARSKO-BILOGORSKA ŽUPANIJA
OPĆINA HERCEGOVAC
OPĆINSKI NAČELNIK

KLASA: 406-01/18-01/07
URBROJ: 2123/03-02-18-7
Hercegovac, 03. svibanj 2018. godine

Temeljem članka 46. Statuta Općine Hercegovac („Službeni glasnik“ Općine Hercegovac, br. 1/18) i članka 2. Odluke o početku postupka jednostavne nabave uređenja pješačke staze, Općinski načelnik donosi

ODLUKU

I.

Odabire se ponuda zaprimljena 27. travnja 2018. godine za uređenje pješačke staze, Ponuditelja Ceste d.d., Josipa Jelačića 2, 43 000 Bjelovar, OIB: 35299396580.

II.

Ova Odluka dostavlja se s preslikom Zapisnika o otvaranju, pregledu i ocjeni ponuda, bez odgode svakom ponuditelju u postupku u roku od 10 dana od isteka roka za dostavu ponuda i to preporučenom poštom s povratnicom ili na drugi dokaziv način (dostavnica, izvješće o uspješnom slanju telefaksom, potvrda e-mailom, objavom na internetskim stranicama i sl.).

III.

Ova Odluka stupa na snagu danom objave i objavit će se u „Službenom glasniku“ Općine Hercegovac.

Obrazloženje

Podaci o predmetnoj nabavi:

- **predmet nabave:** uređenje pješačke staze
- Sukladno članku 12. stavak 1. Zakona o javnoj nabavi (Narodne novine, broj 120/16) za godišnju procijenjenu vrijednost nabave iz Plana nabave manju od 200.000,00 kuna bez PDV-a za nabavu roba i usluga, odnosno manju od 500.000,00 kuna bez PDV-a za radove (tzv. jednostavnu nabavu) Naručitelj nije obavezan provoditi postupke javne nabave propisane Zakonom o javnoj nabavi
- **evidencijski broj jednostavne nabave:** 02-J-18
- **procijenjena vrijednost nabave (sa PDV-om):** 508.100,00 kn
- **cijena odabrane ponude (sa PDV-om):** 504.373,29 kn
- **zahtjev za pokretanje postupka zaprimljen od:** Općinskog načelnika Općine Hercegovac
- **način izvršenja:** ugovor,
- **troškovi za nabavu radova:** financirat će se iz Proračuna Općine Hercegovac

- **sastavni dio ove Odluke:** Zapisnik o otvaranju, pregledu i ocjeni ponuda od 03. svibnja 2018. godine,

Pouka o pravnom lijeku:

Protiv ove Odluke ne može se izjaviti žalba jer se na istu ne primjenjuje Zakon o javnoj nabavi.

OPĆINSKI NAČELNIK
Boro Bašljan, struč.spec.ing.techn.inf.

REPUBLIKA HRVATSKA
BJELOVARSKO-BILOGORSKA ŽUPANIJA
OPĆINA HERCEGOVAC
OPĆINSKI NAČELNIK

KLASA: 406-01/18-01/08
URBROJ: 2123/03-02-18-1
Hercegovac, 11. travanj 2018. godine

Na temelju članka 15. stavak 2. Zakona o javnoj nabavi (Narodne novine, broj 120/16) i članka 4. Pravilnika o provedbi postupaka jednostavne nabave i članka 46. Statuta Općine Hercegovac (Službeni glasnik broj 1/18), Općinski načelnik donosi

ODLUKU
o početku postupka jednostavne nabave

Članak 1.

1. Naručitelj: Općina Hercegovac, Moslavačka ulica 147, 43284 Hercegovac, OIB: 77012001014, MB: 2539543.
2. Predmet nabave: Sanacija nerazvrstane ceste u naselju Ladislav
3. Evidencijski broj jednostavne nabave: 03-J-18
4. Procijenjena vrijednost nabave (sa PDV-om): 145.500,00 kn
5. Odabrani postupak nabave: prikupljanje ponuda pozivom za dostavu ponude od najmanje tri gospodarska subjekta koji imaju ovlaštenje za izvršenje nabave navedene u točci 2. ovog članka.
Izvor podataka: istraživanje tržišta, Internet
6. Ovlašteni predstavnici naručitelja:
Maja Angjal,
Nena Jurčić,
Višnja Fel.

Članak 2.

Postupak jednostavne nabave provest će ovlašteni predstavnici naručitelja sukladno odredbama članka 1. ove Odluke, a Odluku o odabiru najpovoljnije ponude donijet će Općinski načelnik Općine Hercegovac.

Članak 3.

Ova Odluka stupa na snagu danom objave na oglasnoj ploči, a objavit će se u „Službenom glasniku“ Općine Hercegovac.

Općinski načelnik
Boro Bašljan, struč.spec.ing.techn.inf.

REPUBLIKA HRVATSKA
BJELOVARSKO-BILOGORSKA ŽUPANIJA
OPĆINA HERCEGOVAC
OPĆINSKI NAČELNIK

KLASA: 406-01/18-01/08
URBROJ: 2123/03-02-18-2
Hercegovac, 11. travanj 2018. godine

Na temelju članka 48. Zakona o lokalnoj i područnoj (regionalnoj) samoupravi (Narodne novine, broj 33/01, 60/01, 129/05, 109/07, 125/08, 36/09, 150/11, 144/12, 19/13, 137/15 i 123/17), članka 4. Pravilnika o provedbi postupaka jednostavne nabave i članka 46. Statuta Općine Hercegovac (Službeni glasnik broj 1/18), Općinski načelnik donosi

ODLUKU
o osnivanju i imenovanju članova Povjerenstva za provođenje postupka jednostavne nabave za sanaciju nerazvrstane ceste u naselju Ladislav

Članak 1.

Osniva se Povjerenstvo za provođenje postupka jednostavne nabave za sanaciju nerazvrstane ceste u naselju Ladislav (u daljnjem tekstu: Povjerenstvo).

U Povjerenstvo se imenuju:
Maja Angjal,
Nena Jurčić,
Višnja Fel.

Članak 2.

Zadaće Povjerenstva su:
- priprema postupka nabave (dokumentacija, troškovnici i dr.)
- provedba postupka nabave (slanje i objava poziva za dostavu ponuda, otvaranje ponuda, pregled i ocjena ponuda, sastavljanje zapisnika o otvaranju i pregledu i ocjeni ponuda),
- prijedlog o načinu završetka postupka nabave (prijedlog za donošenje odluke o odabiru ili odluke o poništenju postupka javne nabave).

Povjerenstvo je u svom radu dužno postupati sukladno propisima i pravilima struke i u interesu Općine Hercegovac.

Članak 3.

Ova Odluka stupa na snagu danom objave na oglasnoj ploči, a objavit će se u „Službenom glasniku“ Općine Hercegovac.

Općinski načelnik
Boro Bašljan, struč.spec.ing.techn.inf.

REPUBLIKA HRVATSKA
BJELOVARSKO-BILOGORSKA ŽUPANIJA
OPĆINA HERCEGOVAC
OPĆINSKI NAČELNIK

KLASA: 406-01/18-01/08
URBROJ: 2123/03-02-18-7
Hercegovac, 03. svibanj 2018. godine

Temeljem članka 46. Statuta Općine Hercegovac („Službeni glasnik“ Općine Hercegovac, br. 1/18) i članka 2. Odluke o početku postupka jednostavne nabave uređenja pješačke staze, Općinski načelnik donosi

ODLUKU

I.

Odabire se ponuda zaprimljena 27. travnja 2018. godine za sanaciju nerazvrstane ceste u naselju Ladislav, Ponuditelja Ceste d.d., Josipa Jelačića 2, 43 000 Bjelovar, OIB: 35299396580.

II.

Ova Odluka dostavlja se s preslikom Zapisnika o otvaranju, pregledu i ocjeni ponuda, bez odgode svakom ponuditelju u postupku u roku od 10 dana od isteka roka za dostavu ponuda i to preporučenom poštom s povratnicom ili na drugi dokaziv način (dostavnica, izvješće o uspješnom slanju telefaksom, potvrda e-mailom, objavom na internetskim stranicama i sl.).

III.

Ova Odluka stupa na snagu danom objave i objavit će se u „Službenom glasniku“ Općine Hercegovac.

Obrazloženje

Podaci o predmetnoj nabavi:

- **predmet nabave:** sanacija nerazvrstane ceste u naselju Ladislav
- Sukladno članku 12. stavak 1. Zakona o javnoj nabavi (Narodne novine, broj 120/16) za godišnju procijenjenu vrijednost nabave iz Plana nabave manju od 200.000,00 kuna bez PDV-a za nabavu roba i usluga, odnosno manju od 500.000,00 kuna bez PDV-a za radove (tzv. jednostavnu nabavu) Naručitelj nije obavezan provoditi postupke javne nabave propisane Zakonom o javnoj nabavi
- **evidencijski broj jednostavne nabave:** 03-J-18
- **procijenjena vrijednost nabave (sa PDV-om):** 145.500,00 kn
- **cijena odabrane ponude (sa PDV-om):** 143.396,56 kn
- **zahtjev za pokretanje postupka zaprimljen od:** Općinskog načelnika Općine Hercegovac
- **način izvršenja:** ugovor,
- **troškovi za nabavu radova:** financirat će se iz Proračuna Općine Hercegovac

- **sastavni dio ove Odluke:** Zapisnik o otvaranju, pregledu i ocjeni ponuda od 03. svibnja 2018. godine,

Pouka o pravnom lijeku:

Protiv ove Odluke ne može se izjaviti žalba jer se na istu ne primjenjuje Zakon o javnoj nabavi.

OPĆINSKI NAČELNIK
Boro Bašljan, struč.spec.ing.techn.inf.

REPUBLIKA HRVATSKA
BJELOVARSKO-BILOGORSKA ŽUPANIJA
OPĆINA HERCEGOVAC
OPĆINSKI NAČELNIK

KLASA: 406-01/18-01/09
URBROJ: 2123/03-02-18-1
Hercegovac, 08. svibanj 2018. godine

Na temelju članka 15. stavak 2. Zakona o javnoj nabavi (Narodne novine, broj 120/16) i članka 4. Pravilnika o provedbi postupaka jednostavne nabave i članka 46. Statuta Općine Hercegovac (Službeni glasnik broj 1/18), Općinski načelnik donosi

ODLUKU
o početku postupka jednostavne nabave

Članak 1.

1. Naručitelj: Općina Hercegovac, Moslavačka ulica 147, 43284 Hercegovac, OIB: 77012001014, MB: 2539543.
2. Predmet nabave: Nadogradnja multifunkcionalnih prostorija
3. Evidencijski broj jednostavne nabave: 04-J-18
4. Procijenjena vrijednost nabave (sa PDV-om): 521.500,00 kn
5. Odabrani postupak nabave: prikupljanje ponuda pozivom za dostavu ponude od najmanje tri gospodarska subjekta koji imaju ovlaštenje za izvršenje nabave navedene u točci 2. ovog članka.

Izvor podataka: istraživanje tržišta, Internet

6. Ovlašteni predstavnici naručitelja:
   Maja Angjal,
   Nena Jurčić,
   Višnja Fel.

Članak 2.

Postupak jednostavne nabave provest će ovlašteni predstavnici naručitelja sukladno odredbama članka 1. ove Odluke, a Odluku o odabiru najpovoljnije ponude donijet će Općinski načelnik Općine Hercegovac.

Članak 3.

Ova Odluka stupa na snagu danom donošenja, a objavit će se u „Službenom glasniku“ Općine Hercegovac.

Općinski načelnik
Boro Bašljan, struč.spec.ing.techn.inf.

REPUBLIKA HRVATSKA
BJELOVARSKO-BILOGORSKA ŽUPANIJA
OPĆINA HERCEGOVAC
OPĆINSKI NAČELNIK

KLASA: 406-01/18-01/09
URBROJ: 2123/03-02-18-2
Hercegovac, 08. svibanj 2018. godine

Na temelju članka 48. Zakona o lokalnoj i područnoj (regionalnoj) samoupravi (Narodne novine, broj 33/01, 60/01, 129/05, 109/07, 125/08, 36/09, 150/11, 144/12, 19/13, 137/15), članka 4. Pravilnika o provedbi postupaka jednostavne nabave i članka 46. Statuta Općine Hercegovac (Službeni glasnik broj 1/18), Općinski načelnik donosi

ODLUKU
o osnivanju i imenovanju članova Povjerenstva za provođenje postupka jednostavne nabave za nadogradnju multifunkcionalnih prostorija

Članak 1.

Osniva se Povjerenstvo za provođenje postupka jednostavne nabave za nadogradnju multifunkcionalnih prostorija (u daljnjem tekstu: Povjerenstvo).

U Povjerenstvo se imenuju:
Maja Angjal,
Nena Jurčić,
Višnja Fel.

Članak 2.

Zadaće Povjerenstva su:
- priprema postupka nabave (dokumentacija, troškovnici i dr.)
- provedba postupka nabave (slanje i objava poziva za dostavu ponuda, otvaranje ponuda, pregled i ocjena ponuda, sastavljanje zapisnika o otvaranju i pregledu i ocjeni ponuda),
- prijedlog o načinu završetka postupka nabave (prijedlog za donošenje odluke o odabiru ili odluke o poništenju postupka javne nabave).

Povjerenstvo je u svom radu dužno postupati sukladno propisima i pravilima struke i u interesu Općine Hercegovac.

Članak 3.

Ova Odluka stupa na snagu danom donošenja, a objavit će se u „Službenom glasniku“ Općine Hercegovac.

Općinski načelnik
Boro Bašljan, struč.spec.ing.techn.inf.